



Centrum pro výzkum veřejného mínění
Sociologický ústav Akademie věd České republiky, v.v.i.
Jilská 1, 110 00 Praha 1
tel/fax: +420 286 840 129
e-mail: cvvm@soc.cas.cz, www.cvvm.cz

POSTAVENÍ ŽEN V POLITICE OČIMA ČESKÉ VEŘEJNOSTI (III. VLNA)

květen 2007

Závěrečná zpráva z výzkumu

Centrum pro výzkum veřejného mínění

Sociologický ústav AV ČR, v.v.i.

Jilská 1

110 00 Praha 1

tel.: +420 221 183 584

e-mail: cvvm@soc.cas.cz

<http://www.cvvm.cas.cz>

Zpracoval:

1. 6. 2007

Praha

PhDr. Daniel Kunštát, Ph.D.

OBSAH:

| | |
|---|----|
| Souhrn hlavních výsledků | 3 |
| 1. Rovnost šancí mužů a žen zastávat politické funkce | 5 |
| 2. Názory na užitečnost zapojování žen do veřejných funkcí a na dostatečnost jejich zastoupení ve veřejném životě | 8 |
| 3. Podpora zapojování žen do politiky: ano či ne? | 11 |
| 4. Jaká opatření na pomoc vyrovnanému zastoupení žen v politice podporujeme? | 14 |
| 5. Názory na postavení žen v politice | 17 |
| Přílohy | |
| <i>Příloha 1. Technická zpráva z výzkumu</i> | 21 |
| <i>Příloha 2. Dotazník</i> | 22 |
| <i>Příloha 3. Tabulky třídění 1. stupně</i> | 24 |
| <i>Příloha 4. Tabulky třídění 2. stupně podle základních sociodemografických ukazatelů</i> | 29 |

V rámci květnového šetření Centra pro výzkum veřejného mínění SOÚ AV ČR, v.v.i. byly opakovaně zařazeny otázky mapující postoje, názory a představy české veřejnosti týkající se postavení žen v politice. K dispozici tak máme vedle aktuálních výsledků také srovnání s předchozími výzkumy, které byly uskutečněny v červnu a v listopadu loňského roku. V této závěrečné zprávě jsou tak u každé sledované otázky uvedeny vedle aktuálních výsledků šetření za celou populaci také názory na dané téma roztříděné podle pohlaví a zároveň tabulky zachycující srovnání výsledků ze všech tří vln dosud provedených šetření.

Souhrn hlavních výsledků:

- Ze srovnání dat první, druhé i třetí vlny vyplývá, že od června 2006 do května 2007 nedošlo u české veřejnosti k významným posunům v názorech na postavení žen v politice¹.
- Rovnost šancí mužů a žen zastávat politické funkce je podle názorů české veřejnosti z hlediska jednotlivých politických úrovní „vertikálně sestupná“ – nejnižší je podle mínění respondentů jednoznačně na celostátní úrovni, nejvyšší pak v rámci místní (obecní) politiky.
- Výrazná většina populace (87 %) je přesvědčena o společenské užitečnosti zapojování žen do politiky a zároveň o tom, že ženy nejsou dostatečně zastoupeny ve veřejných funkcích (72 %).
- Více než dvě pětiny (42 %) dotázaných se domnívají, že je v současnosti většímu zastoupení žen v politice bráněno. Více než tři čtvrtiny (77 %) oslovených pokládají za potřebné, aby byl aktivně podporován vstup žen do politiky.
- Zavedení kvót pro muže a ženy do volených funkcí považují za vhodné bezmála dvě pětiny respondentů (39 %). Více než polovina české veřejnosti (57 %) akceptuje proměnu mechanismů sestavování volebních kandidátek uvnitř politických stran ve prospěch rovnoměrného zastoupení žen a mužů. Zhruba shodný podíl respondentů (58 %) považuje za vhodný

¹ Změny v řádech jednotek procentních bodů nepřekročily hranici pro statistickou chybu.

také instrument vzdělávání prostřednictvím osvětových kampaní či speciálních kurzů.

- Podle názoru respondentů ženám nejvíce znesnadňují politické angažmá rodinné povinnosti, tradice a společenské podmínky.
- Z hlediska základních sociodemografických charakteristik respondentů (věk, vzdělání, zaměstnání, velikost místa bydliště, region bydliště atd.) prakticky neexistují výraznější odchylky od názorů v rámci celé populace. Výraznou výjimkou tvoří pohlaví respondenta, které lze hodnotit jako nejvýznamnější diferenciační ukazatel názorů na diskutované téma (v textu jsou proto u každé otázky přehledně naznačeny rozdíly v odpovědích mužů a žen).

1. Rovnost šancí mužů a žen zastávat politické funkce

Úvodní část speciálního bloku otázek věnovaných postavení žen v politice byla zaměřena na to, jakým způsobem veřejnost vnímá rovnost šancí mužů a žen zastávat politické funkce na celostátní, krajské a místní úrovni (viz graf 1).²

Graf 1. Rovnost šancí mužů a žen zastávat politické funkce

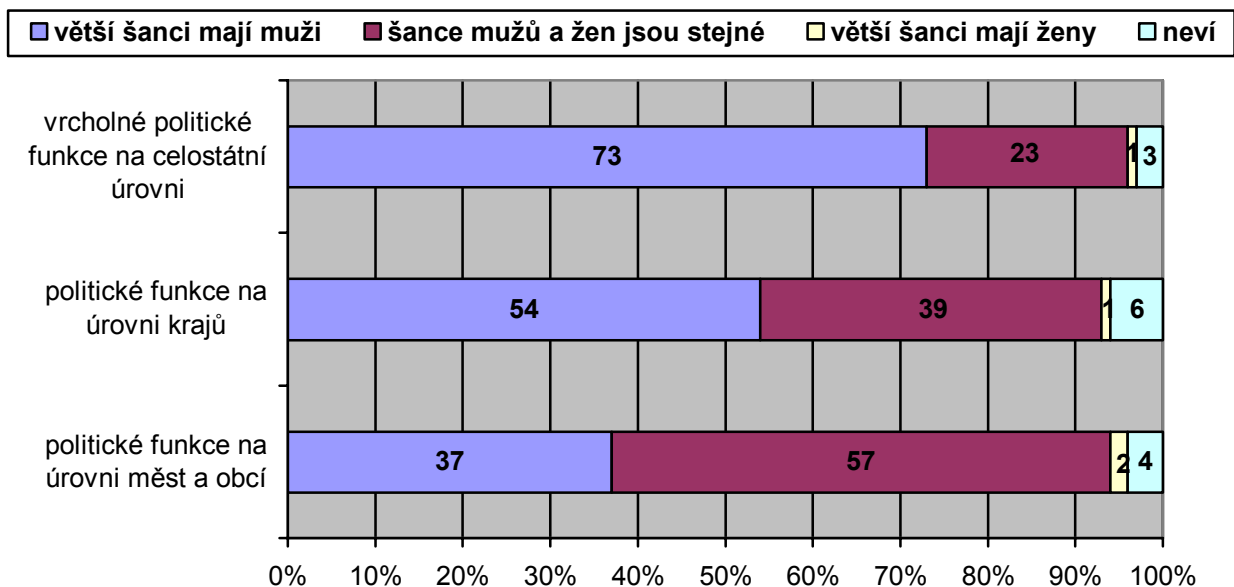

Zastoupení lidí, kteří se domnívají, že větší šance zastávat politické funkce mají ženy, a to na státní, krajské i obecní úrovni, je opět – tak jako ve všech předchozích šetřeních – zanedbatelné. Rozdíly tak můžeme pozorovat pouze mezi četnostmi názorů, že větší šance zastávat politické funkce mají muži a že tyto šance jsou u mužů a žen vyrovnané.

Vrcholné politické funkce na celostátní úrovni mají větší šanci zastávat muži podle téměř tří čtvrtin dotázaných (73 %) a pouze necelá čtvrtina pětina (23%) se domnívá, že šance jsou na celostátní úrovni vyrovnané.

² Znění otázky: „Jaké jsou podle Vás v současné době v České republice šance mužů a žen dostat se na následující pozice? Vrcholné politické funkce na celostátní úrovni, politické funkce na úrovni krajů, politické funkce na úrovni měst a obcí.“

Možnosti odpovědí:

- větší šance mají muži
- šance mužů a žen jsou stejné
- větší šanci mají ženy
- neví

Strukturovanější výsledky byly zaznamenány v hodnocení šancí na krajské úrovni. 54 % zde předpokládá větší šance mužů a bezmála dvě pětiny (39 %) je vnímají jako vyrovnané.

Zřetelně nejvyšší podíl respondentů vidí rovnost šancí mužů a žen zastávat politické funkce na úrovni měst a obcí (57 %). Avšak, i pokud jde o tuto „nejnižší“ příčku rozhodovacích procesů, téměř dvě pětiny oslovených (37 %) přisuzují větší šance mužům.

Diferenciace v názorech na šance mužů a žen zastávat politické funkce na celostátní, krajské a místní úrovni podle pohlaví dotázaných přinášejí tabulky 1 až 3. Srovnání výsledků všech šetření ilustrují tabulky 4 až 6.

Tabulka 1: Šance mužů a žen zastávat politické funkce na celostátní úrovni podle pohlaví respondenta

| | větší šanci mají muži | šance mužů i žen jsou stejné | větší šanci mají ženy |
|------|-----------------------|------------------------------|-----------------------|
| muži | 61 % | 33 % | 1 % |
| ženy | 83 % | 14 % | 1 % |

Pozn.: Řádková procenta. Dopočet do 100 % tvoří odpovědi „neví“

Tabulka 2: Šance mužů a žen zastávat politické funkce na krajské úrovni podle pohlaví respondenta

| | větší šanci mají muži | šance mužů i žen jsou stejné | větší šanci mají ženy |
|------|-----------------------|------------------------------|-----------------------|
| muži | 45 % | 47 % | 2 % |
| ženy | 62 % | 31 % | 1 % |

Pozn.: Řádková procenta. Dopočet do 100 % tvoří odpovědi „neví“

Tabulka 3: Šance mužů a žen zastávat politické funkce na obecní úrovni podle pohlaví respondenta

| | větší šanci mají muži | šance mužů i žen jsou stejné | větší šanci mají ženy |
|------|-----------------------|------------------------------|-----------------------|
| muži | 29 % | 63 % | 3 % |
| ženy | 43 % | 51 % | 2 % |

Pozn.: Řádková procenta. Dopočet do 100 % tvoří odpovědi „neví“

Tabulka 4: Šance mužů a žen zastávat politické funkce na celostátní úrovni – srovnání (v %)

| | červen 06 | listopad 06 | květen 07 |
|------------------------------|-----------|-------------|-----------|
| větší šanci mají muži | 72 | 75 | 73 |
| šance mužů i žen jsou stejné | 24 | 21 | 23 |
| větší šanci mají ženy | 1 | 1 | 1 |

Tabulka 5: Šance mužů a žen zastávat politické funkce na krajské úrovni – srovnání (v %)

| | červen 06 | listopad 06 | květen 07 |
|------------------------------|-----------|-------------|-----------|
| větší šanci mají muži | 57 | 60 | 54 |
| šance mužů i žen jsou stejné | 37 | 36 | 39 |
| větší šanci mají ženy | 1 | 1 | 1 |

Tabulka 6: Šance mužů a žen zastávat politické funkce na komunální úrovni – srovnání (v %)

| | červen 06 | listopad 06 | květen 07 |
|------------------------------|-----------|-------------|-----------|
| větší šanci mají muži | 40 | 38 | 37 |
| šance mužů i žen jsou stejné | 54 | 55 | 57 |
| větší šanci mají ženy | 2 | 4 | 2 |

2. Názory na užitečnost zapojování žen do veřejných funkcí a na dostatečnost jejich zastoupení ve veřejném životě

Zatímco v úvodní části hodnotili oslovení občané obecně možnosti žen zapojit se do politiky, v další otázce vyjadřovali svůj vlastní názor na užitečnost zapojování žen do politiky.³ Základní výsledky z května 2007 zobrazuje graf 2.

Graf 2. Užitečnost zapojování žen do veřejných funkcí

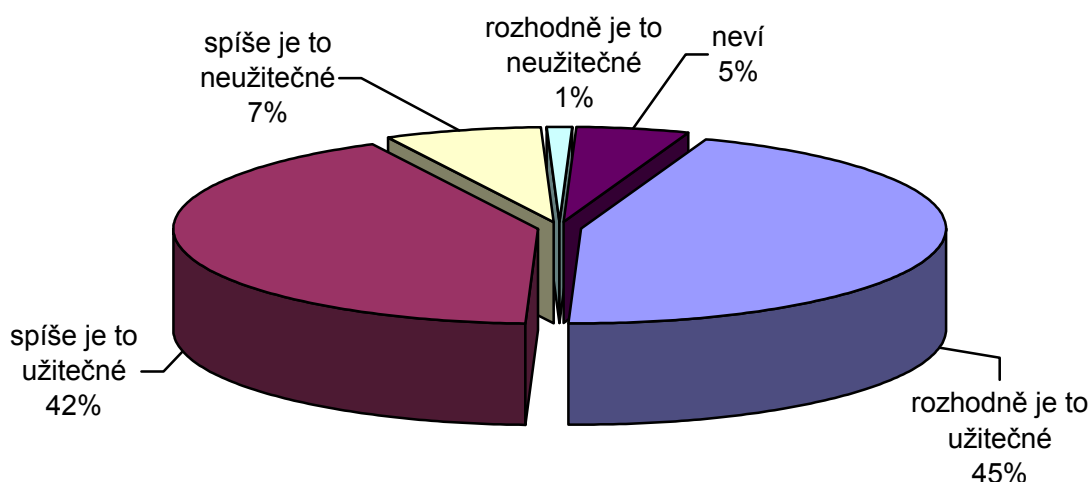

V české společnosti jednoznačně převládá stanovisko, že zapojování žen do politiky je užitečné. Téměř devět desetin respondentů (87 %) vyjádřilo názor, že zapojování žen do veřejných rozhodovacích procedur je rozhodně (45 %) či spíše (42 %) užitečné. Opačné stanovisko vyjádřilo pouze 8 % dotázaných (1 % „rozhodně neužitečné“, 7 % „spíše neužitečné“). 5 % dotázaných nedokázalo na položenou otázku odpovědět.

V tabulce 7 jsou uvedeny názory na užitečnost zapojování žen do veřejných funkcí tříděné podle pohlaví respondenta. Srovnání výsledku všech provedených šetření přináší tabulka 8.

³ Otázka: „Domníváte se, že je pro společnost užitečné či neužitečné, aby se ženy zapojovaly do veřejných funkcí?“

Možnosti odpovědí:

- Rozhodně je to užitečné,
- spíše je to užitečné,
- spíše je to neužitečné,
- rozhodně je to neužitečné
- NEVÍ

Tabulka 7: Názory na užitečnost zapojování žen do veřejných funkcí podle pohlaví respondenta

| | užitečné | neužitečné |
|------|----------|------------|
| muži | 83 % | 11 % |
| ženy | 92 % | 4 % |

Pozn.: Řádková procenta. Dopočet do 100 % tvoří odpovědi „neví“

Tabulka 8: Užitečnost zapojování žen do veřejných funkcí – srovnání (v %)

| | červen 06 | listopad 06 | květen 07 |
|-------------------------|-----------|-------------|-----------|
| rozhodně+spíše užitečné | 87 | 89 | 87 |

Následující otázka se soustředila na zjišťování názorů veřejnosti na to, zda jsou ženy dostatečně zastoupeny ve veřejných funkcích (viz graf 3).⁴

Graf 3. Jsou ženy dostatečně zastoupeny ve veřejných funkcích?

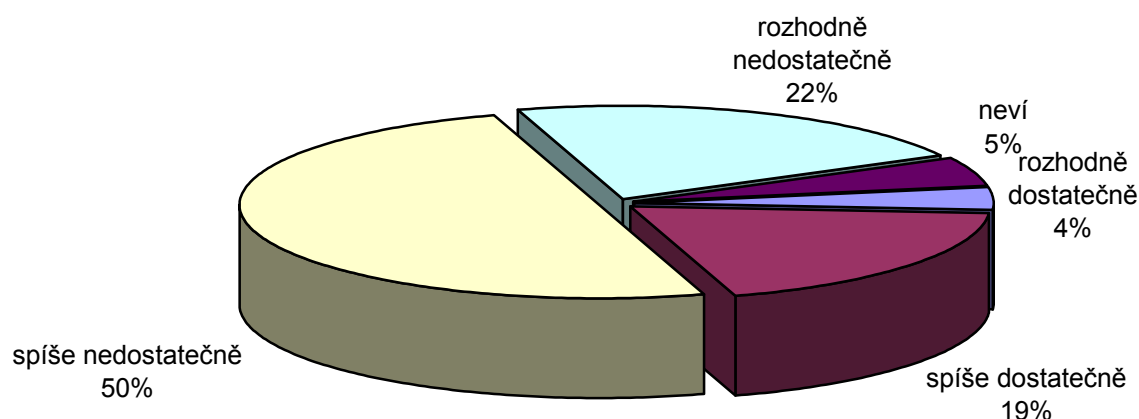

Většina české veřejnosti ženy v politice nadále postrádá. Tento názor v současnosti sdílí celkem 72 % dotázaných (22 % vnímá jejich zastoupení jako „rozhodně nedostatečné“, 50 % jako „spíše nedostatečné“). Naopak za dostatečné považuje zastoupení žen v politice 23 % dotázaných (19 % zvolilo

⁴ Otázka: „Ženy jsou dnes, podle Vašeho názoru, ve veřejném životě zastoupeny...“

Možnosti odpovědí:

- Rozhodně dostatečně
- spíše dostatečně
- spíše nedostatečně
- rozhodně nedostatečně
- NEVÍ

odpověď „spíše dostatečné“ a 4 % „ rozhodně dostatečné“). Zbývajících 5 % oslovených nemá na danou problematiku utvořen názor a nedokázalo zaujmout k dané otázce žádné stanovisko.

Názory na danou otázku roztríděné podle pohlaví dotázaných jsou uvedeny v tabulce 9. Přehled v tabulce 10 ilustruje srovnání výsledků ze všech realizovaných šetření.

Tabulka 9: Jak jsou ženy zastoupeny ve veřejném životě podle pohlaví respondenta

| | dostatečně | nedostatečně |
|------|------------|--------------|
| muži | 39 % | 55 % |
| ženy | 18 % | 77 % |

Pozn.: Řádková procenta. Dopočet do 100 % tvoří odpovědi „neví“

Tabulka 10: Názory na dostatečnost zastoupení žen ve veřejném životě – srovnání (v %)

| | červen 06 | listopad 06 | květen 07 |
|---------------------------|-----------|-------------|-----------|
| rozhodně+spíše dostatečné | 25 | 23 | 29 |

3. Podpora zapojování žen do politiky: ano či ne?

Další část šetření byla věnována názorům veřejnosti na podporu vstupu žen do politiky. Nejprve měli dotázaní zhodnotit, zda je v současnosti větší zastoupení žen v politice podporováno, nebo je mu bráněno.⁵

Graf 4. Je u nás podporováno větší zastoupení žen v politice?

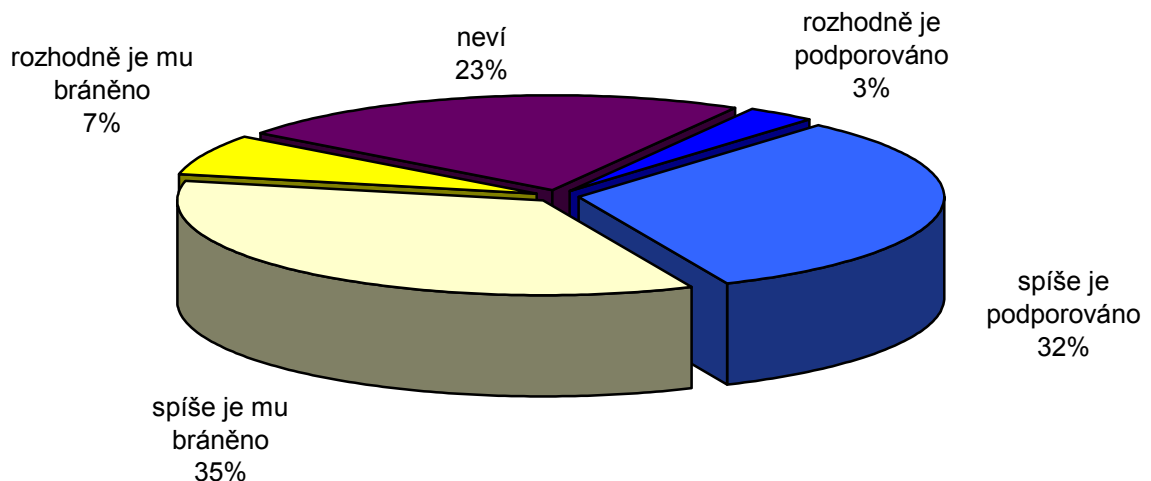

Základní výsledky zachycené v grafu 4 ukazují, že více než dvě pětiny (42 %) občanů ČR starších 18 let se domnívají, že je u nás bráněno většímu zastoupení žen v politice (35 % oslovených odpovědělo „spíše bráněno“ a 7 % „rozhodně bráněno“). Opačný názor zastává více než třetina občanů (35 %). Zhruba čtvrtina dotázaných (23 %) v odpovědi na příslušnou otázku šetření zvolila odpověď „neví“.

Názory na podporu většího zastoupení žen podle pohlaví respondentů naznačuje tabulka 11. Srovnání výsledků všech provedených šetření je uvedeno v následující tabulce 12.

⁵ Otázka: „Posoudíte-li současnou situaci ve vrcholové politice, je zde podle Vás větší zastoupení žen v politice podporováno nebo je mu naopak bráněno?“

Možnosti odpovědí:

- Rozhodně je podporováno
- spíše je podporováno
- spíše je mu bráněno
- rozhodně je mu bráněno
- NEVÍ

Tabulka 11: Názor na podporu většího zastoupení žen v politice podle pohlaví respondenta

| | je podporováno | je mu bráněno |
|------|----------------|---------------|
| muži | 42 % | 33 % |
| ženy | 27 % | 50 % |

Pozn.: Řádková procenta. Dopočet do 100 % tvoří odpovědi „neví“

Tabulka 12: Názory na to, zda je podporováno zastoupení žen ve vrcholné politice – srovnání

| | červen 06 | listopad 06 | květen 07 |
|----------------------------|-----------|-------------|-----------|
| rozhodně+spíše podporováno | 31 | 32 | 35 |

Následně pak bylo zjišťováno, zda se respondent domnívá, že je zapotřebí aktivně podporovat vstup žen do politiky (viz graf 5).⁶

Graf 5. Je zapotřebí aktivně podporovat vstup žen do politiky?

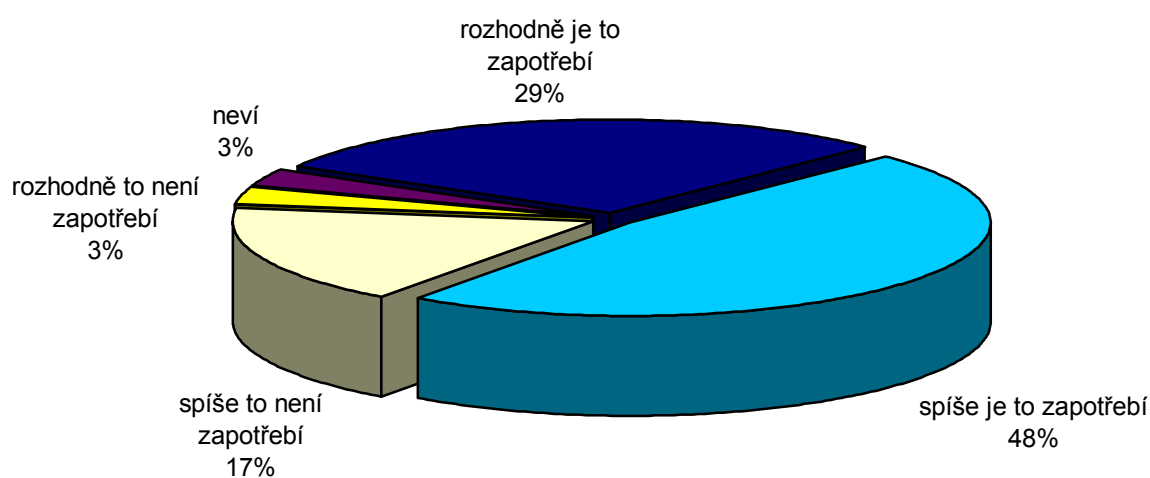

Přesvědčivá většina dotázaných považuje za potřebné, aby vstup žen do politiky byl aktivně podporován. Tento názor zastávají více než tři čtvrtiny (77 %)

⁶ Otázka: „Je nebo není podle Vašeho názoru zapotřebí aktivně podporovat vstup žen do politiky? Možnosti odpovědí:

- Rozhodně je to zapotřebí
- spíše je to zapotřebí
- spíše to není zapotřebí
- rozhodně to není zapotřebí
- NEVÍ

respondentů. Opačný postoj vyjádřila přesně pětina dotázaných. Zbývá 3 % zvolila odpověď „neví“.

Názory na tuto otázku, roztržiděné podle pohlaví respondentů, ilustruje tabulka 13. V další tabulce je zaznamenána komparace všech realizovaných šetření.

Tabulka 13: Názor na aktivní podporu žen v politice podle pohlaví respondenta

| | je zapotřebí | není zapotřebí |
|------|--------------|----------------|
| muži | 67 % | 29 % |
| ženy | 83 % | 14 % |

Pozn.: Řádková procenta. Dopočet do 100 % tvoří odpovědi „neví“

Tabulka 14: Názory na aktivní podporu vstupu žen do politiky – srovnání (v %)

| | červen 06 | listopad 06 | květen 07 |
|--------------------------|-----------|-------------|-----------|
| rozhodně+spíše zapotřebí | 75 | 79 | 76 |

4. Jaká opatření na pomoc vyrovnanému zastoupení žen v politice podporujeme?

V návaznosti na předchozí téma bylo zjišťováno, s jakými formami podpory vstupu žen do politiky by respondenti souhlasili. Výsledky dotazu mapujícího postoje ve vztahu k různým aspektům případné aktivní podpory vstupu žen do politických funkcí, resp. k vhodnosti či nevhodnosti konkrétních vybraných opatření, přináší graf 6.⁷

Graf 6. *Vhodnost opatření na podporu vyrovnaného zastoupení žen v politice*

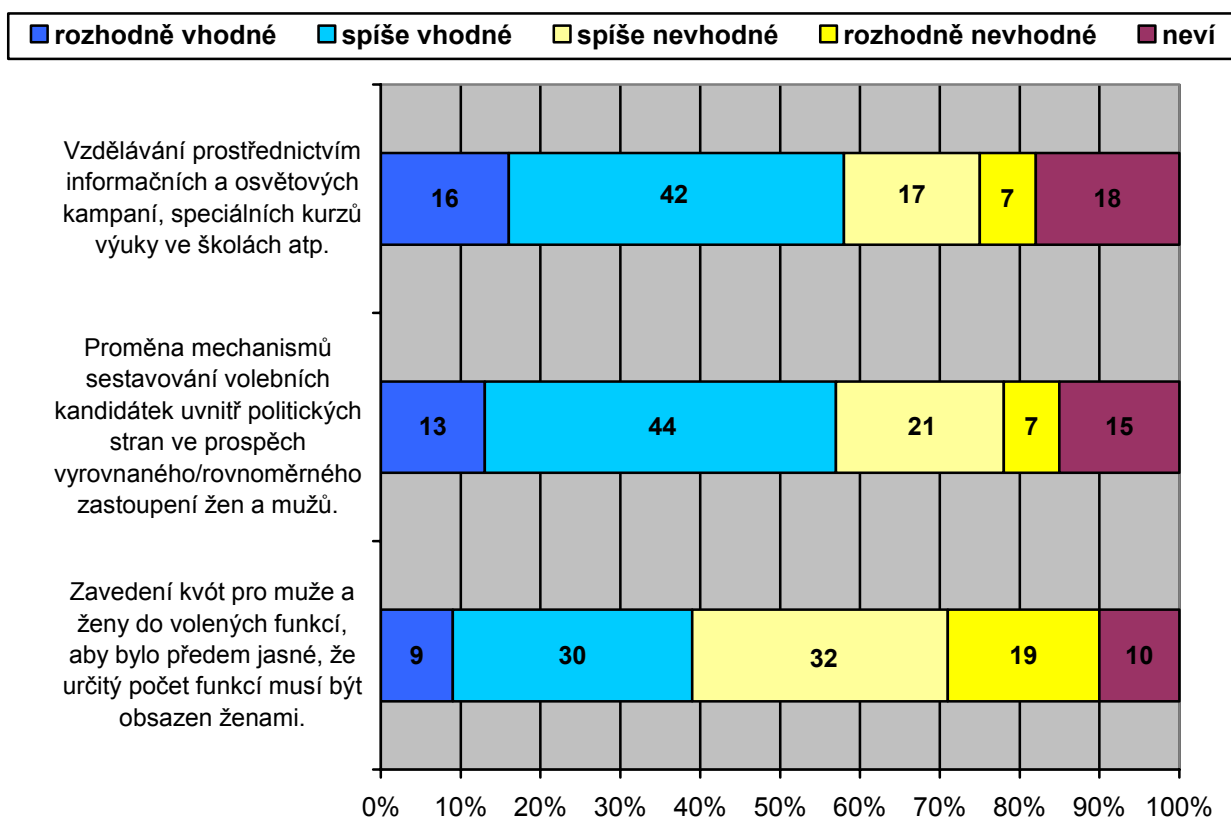

⁷ Otázka: „Jak vhodná nebo nevhodná jsou podle Vás následující opatření, které mohou pomoci k vyrovnanému zastoupení žen a mužů v politice? a) Zavedení kvót pro muže a ženy do volených funkcí, aby bylo předem jasné, že určitý počet funkcí musí být obsazen ženami. b) Proměna mechanismů sestavování volebních kandidátek uvnitř politických stran ve prospěch vyrovnaného/rovnoměrného zastoupení žen a mužů. c) Vzdělávání prostřednictvím informačních a osvětových kampaní, speciálních kurzů výuky ve školách atp.“

- Možnosti odpovědí:
- Rozhodně vhodné
 - spíše vhodné
 - spíše nevhodné
 - rozhodně nevhodné
 - NEVÍ

Zřetelně nejmenší podporu získalo mezi vybranými opatřeními zavedení kvót. Kvóty pro muže a ženy zvolené tak, aby bylo předem jasné, že určitý počet funkcí musí být obsazen ženami, považují za vhodné řešení bezmála dvě pětiny (39 %) respondentů, opačný názor ovšem zastává více než polovina dotázaných (51 %).

Lépe jsou hodnocena další dvě nabízená opatření. 57 % respondentů považuje za vhodný instrument proměny mechanismů sestavování volebních kandidátek uvnitř politických stran ve prospěch vyrovnaného / rovnoměrného zastoupení žen a mužů (28 % tento názor nesdílí). Vzdělávání prostřednictvím informačních a osvětových kampaní, speciálních kurzů výuky ve školách atp. akceptuje zhruba stejný podíl dotázaných (58 %), necelá čtvrtina (24 %) zastává opačný postoj.

Názory na příslušná opatření z hlediska pohlaví respondentů jsou uvedeny v přehledu v tabulkách 15 až 17. Srovnání vývoje názorů na diskutovaná opatření ze všech dosavadních výzkumů za celou populaci mapují tabulky 18 až 20.

Tabulka 15: Vhodnost zavedení kvót podle pohlaví respondenta

| | vhodné | nevhodné |
|------|--------|----------|
| muži | 30 % | 62 % |
| ženy | 47 % | 41 % |

Pozn.: Řádková procenta. Dopočet do 100 % tvoří odpovědi „neví“

Tabulka 16: Vhodnost proměny mechanismů sestavování volebních kandidátek podle pohlaví respondenta

| | vhodné | nevhodné |
|------|--------|----------|
| muži | 49 % | 39 % |
| ženy | 63 % | 20 % |

Pozn.: Řádková procenta. Dopočet do 100 % tvoří odpovědi „neví“

Tabulka 17: Vhodnost vzdělávání podle pohlaví respondenta

| | vhodné | nevhodné |
|------|--------|----------|
| muži | 54 % | 29 % |
| ženy | 62 % | 19 % |

Pozn.: Řádková procenta. Dopočet do 100 % tvoří odpovědi „neví“

Tabulka 18: Vhodnost opatření: zavedení kvót do volených funkcí (v %)

| | červen 06 | listopad 06 | květen 07 |
|-----------------------|-----------|-------------|-----------|
| rozhodně+spíše vhodné | 35 | 34 | 39 |

Tabulka 19: Vhodnost opatření: proměna v sestavování kandidátek (v %)

| | červen 06 | listopad 06 | květen 07 |
|-----------------------|-----------|-------------|-----------|
| rozhodně+spíše vhodné | 53 | 58 | 57 |

Tabulka 20: Vhodnost opatření: vzdělávání prostřednictvím kampaní (v %)

| | červen 06 | listopad 06 | květen 07 |
|-----------------------|-----------|-------------|-----------|
| rozhodně+spíše vhodné | 58 | 58 | 58 |

5. Názory na postavení žen v politice

Poslední zkoumané téma bylo zaměřeno na míru souhlasu s vybranými výroky, které se vztahovaly k různým aspektům postavení žen v politice (viz graf 7 - výroky jsou seřazeny sestupně, podle míry souhlasu).

Graf 7. Souhlas/nesouhlas s výroky, které se týkají postavení žen v politice (v%)

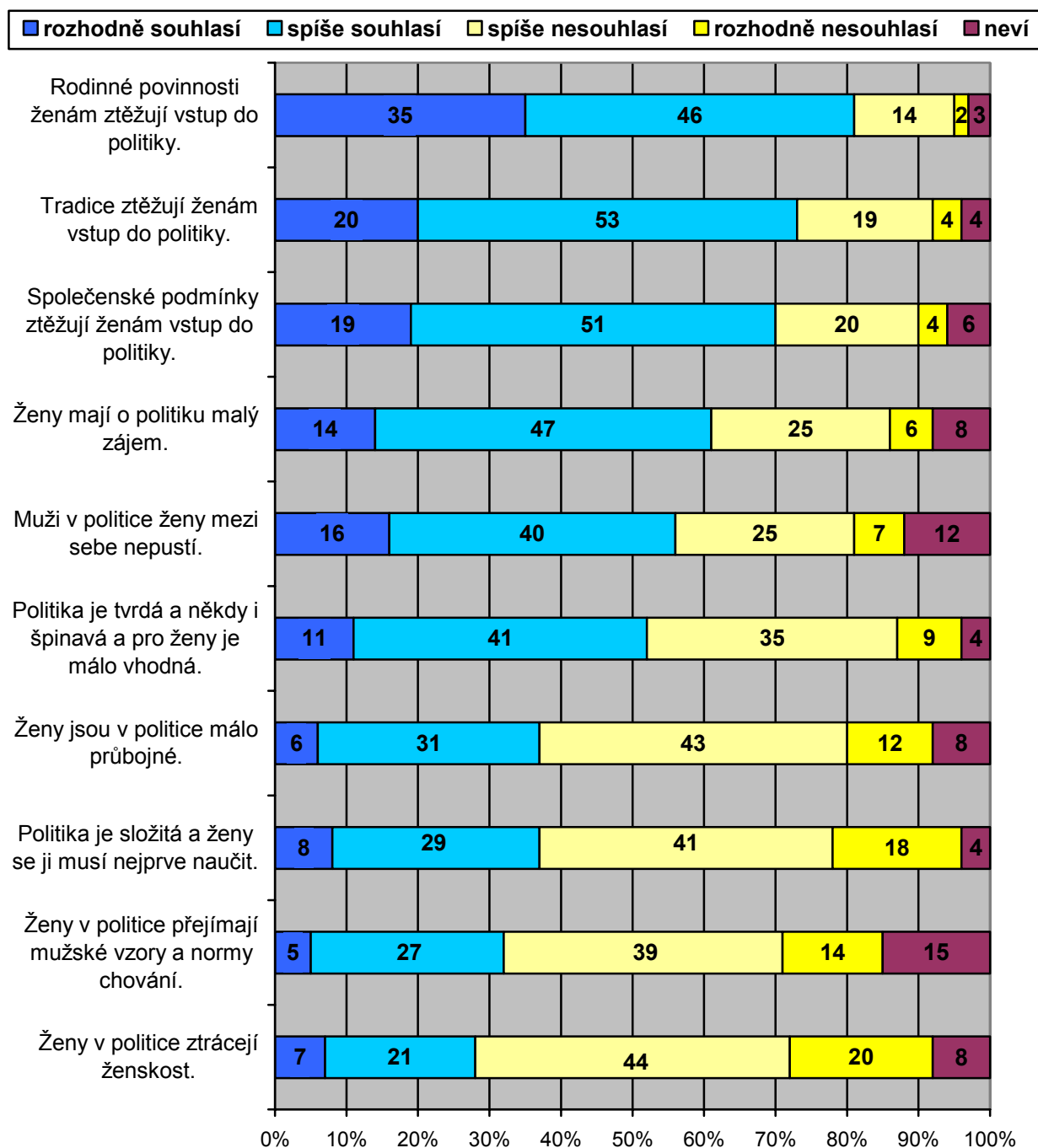

Pohled české veřejnosti na pozici žen v politické sféře je v rámci zkoumaných hledisek poměrně subtilně odstíněný.⁸ Celou baterii výroků lze z hlediska míry souhlasu dotázaných rozčlenit do třech základních kategorií:

Jednoznačný souhlas

První sada tezí se ve veřejnosti setkává s téměř konsensuálním souhlasem. Jde o aspekty, které podle mínění respondentů představují překážky vstupu žen do politiky – v první řadě jsou to rodinné povinnosti (celkem 81 % souhlasících, 16 % nesouhlasících), dále tradice (73 % souhlasících a 23 % nesouhlasících) a v neposlední řadě společenské podmínky (70 % souhlasících a 24 % nesouhlasících).

Mírně nadpoloviční souhlas

Do další hypotetické skupiny patří ty teze, u nichž veřejnost vyjadřuje nadpoloviční souhlas – a tudíž minoritní nesouhlas. V první řadě se jedná o tvrzení, že „ženy mají o politiku malý zájem“ (celkem 61 % souhlasících a 31 % nesouhlasících). Velmi podobné rozložení názorů je pak patrné u výroků „muži v politice ženy mezi sebe nepustí“ (56 % souhlasících a 32 % nesouhlasících) a „politika je tvrdá a někdy i špinavá a pro ženy je málo vhodná“ (52 % souhlasících a 44 % nesouhlasících).

Převažující nesouhlas

Poslední skupinu představují ty výroky, u nichž převažuje nesouhlas nad souhlasem. Jedná se o tvrzení „politika je složitá a ženy se ji musí nejprve naučit“ (celkem 37 % souhlasících a 59 % nesouhlasících), „ženy jsou v politice málo průbojné“ (37 % souhlasících a 55 % nesouhlasících), „ženy v politice přejímají mužské vzory a normy chování“ (32 % souhlasících a 53 % nesouhlasících) a konečně „ženy v politice ztrácejí ženskost“ (28 % souhlasících a 54 % nesouhlasících).

⁸ Otázka: „Nakolik souhlasíte či nesouhlasíte s následujícími výroky?“

Možnosti odpovědí:

- Rozhodně souhlasí
- spíše souhlasí
- spíše nesouhlasí
- rozhodně nesouhlasí
- NEVÍ

Strukturu názorů respondentů roztržděných podle pohlaví přináší graf 7. V tabulce 21 je pak naznačeno srovnání souhlasu s jednotlivými výroky ve všech dosud provedených šetřeních.

Graf 7. Souhlas s výroky podle pohlaví respondentů (v %)

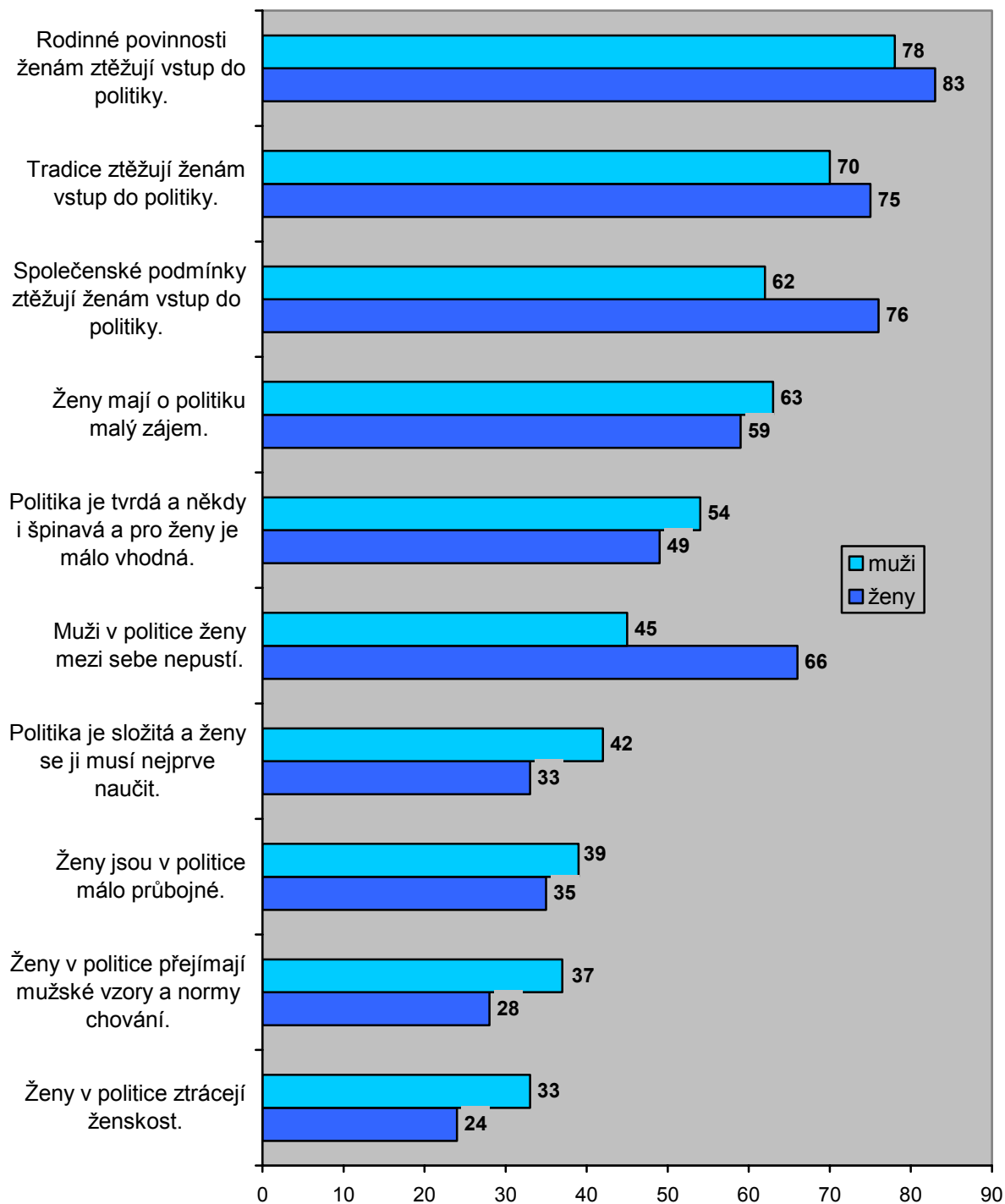

Tabulka 21: Souhlas s výroky – srovnání (v %)

| | červen 06 | listopad 06 | květen 07 |
|--|-----------|-------------|-----------|
| Ženy v politice přejímají mužské vzory a normy chování. | 31 | 32 | 32 |
| Ženy v politice ztrácejí ženskost. | 32 | 32 | 28 |
| Politika je složitá a ženy se jí musí nejprve naučit. | 41 | 36 | 37 |
| Ženy jsou v politice málo průbojné. | 39 | 38 | 37 |
| Politika je tvrdá a někdy i špinavá a pro ženy je málo vhodná. | 57 | 52 | 52 |
| Muži v politice ženy mezi sebe nepustí. | 56 | 56 | 56 |
| Ženy mají o politiku malý zájem. | 61 | 58 | 61 |
| Společenské podmínky ztěžují ženám vstup do politiky. | 71 | 72 | 70 |
| Tradice ztěžují ženám vstup do politiky. | 76 | 74 | 73 |
| Rodinné povinnosti ženám ztěžují vstup do politiky. | 85 | 82 | 81 |

Příloha 1: Technické parametry výzkumu

| | |
|-----------------------------|---|
| Název výzkumu: | Postavení žen v politice očima české veřejnosti |
| Zadavatel: | o.s. Fórum 50 % |
| Realizátor: | Centrum pro výzkumu veřejného mínění, Sociologický ústav AV ČR, v.v.i. |
| Termín terénního šetření: | 7. – 14. května 2006 |
| Výběr respondentů: | Kvótní výběr |
| Zdroj dat pro kvótní výběr: | Český statistický úřad Sčítání lidu, domů a bytů 2001 |
| Velikost výběru: | 1 130 |
| Počet dotázaných: | 1 079 |
| Reprezentativita: | Obyvatelstvo ČR ve věku od 18 let |
| Vážení: | Neváženo |
| Metoda sběru dat: | Standardizovaný rozhovor tazatele s respondentem na základě dotazníku |

Příloha 2: Dotazník

↑ČÍSLO DOTAZNÍKU↑



**CENTRUM PRO VÝZKUM VEŘEJNÉHO MÍNĚNÍ
SOCIOLOGICKÝ ÚSTAV AV ČR, V.V.I.
Jilská 1
110 00 Praha 1**

NAŠE SPOLEČNOST 2007

7. – 14. 5. 2007

KVĚTEN

| | | | | | |
|--------|----------------------|-----------------|----------------------|------------|----------------------|
| KÓDÉR: | <input type="text"/> | SUPERKONTROLOR: | <input type="text"/> | POŘIZOVAČ: | <input type="text"/> |
|--------|----------------------|-----------------|----------------------|------------|----------------------|

POKYN: PODEJTE DOTÁZANÉMU KARTU PO.49

PO.49 „Jaké jsou podle Vás v současné době v České republice šance mužů a žen dostat se na následující pozice?“

| | VĚTŠÍ ŠANCI MAJÍ MUŽI 1 | ŠANCE MUŽŮ A ŽEN JSOU STEJNÉ 2 | VĚTŠÍ ŠANCI MAJÍ ŽENY 3 | NEVÍ 9 | |
|--|-------------------------------|--------------------------------------|-------------------------------|-----------|----------------------|
| a) Vrcholné politické funkce na celostátní úrovni, | | | 1 2 3 9 | | <input type="text"/> |
| b) politické funkce na úrovni krajů, | | | 1 2 3 9 | | <input type="text"/> |
| c) politické funkce na úrovni měst a obcí." | | | 1 2 3 9 | | <input type="text"/> |

PO.19 „Domníváte se, že je pro společnost užitečné či neúžitečné, aby se ženy zapojovaly do veřejných funkcí?“

| | | |
|-----------------------------------|---|----------------------|
| Rozhodně je to užitečné, | 1 | |
| spíše je to užitečné, | 2 | |
| spíše je to neúžitečné, | 3 | |
| rozhodně je to neúžitečné?" | 4 | <input type="text"/> |
| NEVÍ | 9 | <input type="text"/> |

PO.20 „Ženy jsou dnes, podle Vašeho názoru, ve veřejném životě zastoupeny

| | | |
|-------------------------------|---|----------------------|
| rozhodně dostatečně, | 1 | |
| spíše dostatečně, | 2 | |
| spíše nedostatečně, | 3 | |
| rozhodně nedostatečně?" | 4 | <input type="text"/> |
| NEVÍ | 9 | <input type="text"/> |

PO.50 „Posoudíte-li současnou situaci ve vrcholové politice, je zde podle Vás větší zastoupení žen v politice podporováno nebo je mu naopak bráněno?“

| | | |
|--------------------------------|---|----------------------|
| Rozhodně je podporováno, | 1 | |
| spíše je podporováno, | 2 | |
| spíše je mu bráněno, | 3 | |
| rozhodně je mu bráněno?" | 4 | <input type="text"/> |
| NEVÍ | 9 | <input type="text"/> |

PO.51 „Je nebo není podle Vašeho názoru zapotřebí aktivně podporovat vstup žen do politiky?”

| | | |
|------------------------------------|---|--------------------------|
| Rozhodně je to zapotřebí, | 1 | |
| spíše je to zapotřebí, | 2 | |
| spíše to není zapotřebí, | 3 | |
| rozhodně to není zapotřebí?“ | 4 | |
| NEVÍ | 9 | <input type="checkbox"/> |

POKYN: PODEJTE DOTÁZANÉMU KARTU PO.22.

PO.22 „Jak vhodná nebo nevhodná jsou podle Vás následující opatření, které mohou pomoci k vyrovnanému zastoupení žen a mužů v politice?”

| | ROZHODNĚ VHODNĚ 1 | SPÍŠE VHODNĚ 2 | SPÍŠE NEVHODNĚ 3 | ROZHODNĚ NEVHODNĚ 4 | NEVÍ 9 | |
|---|-------------------------|----------------------|------------------------|---------------------------|-----------|--------------------------|
| a) Zavedení kvót pro muže a ženy do volených funkcí, aby bylo předem jasné, že určitý počet funkcí musí být obsazen ženami. | 1 | 2 | 3 | 4 | 9 | <input type="checkbox"/> |
| b) Proměna mechanismů sestavování volebních kandidátek uvnitř politických stran ve prospěch vyrovnaného/rovnoměrného zastoupení žen a mužů. | 1 | 2 | 3 | 4 | 9 | <input type="checkbox"/> |
| c) Vzdělávání prostřednictvím informačních a osvětových kampaní, speciálních kurzů výuky ve školách atp.“ | 1 | 2 | 3 | 4 | 9 | <input type="checkbox"/> |

POKYN: PODEJTE DOTÁZANÉMU KARTU PO.21.

PO.21 "Nakolik souhlasíte či nesouhlasíte s následujícími výroky?"

| | ROZHODNĚ SOUHLASÍ 1 | SPÍŠE SOUHLASÍ 2 | SPÍŠE NESOUHLASÍ 3 | ROZHODNĚ NESOUHLASÍ 4 | NEVÍ 9 | |
|---|---------------------------|------------------------|--------------------------|-----------------------------|-----------|--------------------------|
| a) Politika je tvrdá a někdy i špinavá a pro ženy je málo vhodná. | 1 | 2 | 3 | 4 | 9 | <input type="checkbox"/> |
| b) Politika je složitá a ženy se ji musí nejprve naučit. | 1 | 2 | 3 | 4 | 9 | <input type="checkbox"/> |
| c) Tradice ztěžují ženám vstup do politiky. | 1 | 2 | 3 | 4 | 9 | <input type="checkbox"/> |
| d) Společenské podmínky ztěžují ženám vstup do politiky. | 1 | 2 | 3 | 4 | 9 | <input type="checkbox"/> |
| e) Ženy v politice ztrácejí ženskost. | 1 | 2 | 3 | 4 | 9 | <input type="checkbox"/> |
| f) Rodinné povinnosti ženám ztěžují vstup do politiky. | 1 | 2 | 3 | 4 | 9 | <input type="checkbox"/> |
| g) Ženy mají o politiku malý zájem. | 1 | 2 | 3 | 4 | 9 | <input type="checkbox"/> |
| h) Muži v politice ženy mezi sebe nepustí. | 1 | 2 | 3 | 4 | 9 | <input type="checkbox"/> |
| i) Ženy jsou v politice málo průbojné. | 1 | 2 | 3 | 4 | 9 | <input type="checkbox"/> |
| j) Ženy v politice přejímají mužské vzory a normy chování.“ | 1 | 2 | 3 | 4 | 9 | <input type="checkbox"/> |

Příloha 3: Tabulky se tříděním prvního stupně

PO.49a Šance mužů a žen na–politické funkce na celostátní úrovni

| | Frequency | Percent | Valid Percent | Cumulative Percent |
|------------------------------|-----------|---------|---------------|--------------------|
| Valid větší šanci mají muži | 784 | 72,7 | 72,7 | 72,7 |
| šance mužů i žen jsou stejné | 249 | 23,1 | 23,1 | 95,7 |
| větší šanci mají ženy | 6 | ,6 | ,6 | 96,3 |
| NEVÍ | 40 | 3,7 | 3,7 | 100,0 |
| Total | 1079 | 100,0 | 100,0 | |

PO.49b Šance mužů a žen na–politické funkce na krajské úrovni

| | Frequency | Percent | Valid Percent | Cumulative Percent |
|------------------------------|-----------|---------|---------------|--------------------|
| Valid větší šanci mají muži | 579 | 53,7 | 53,7 | 53,7 |
| šance mužů i žen jsou stejné | 418 | 38,7 | 38,7 | 92,4 |
| větší šanci mají ženy | 14 | 1,3 | 1,3 | 93,7 |
| NEVÍ | 68 | 6,3 | 6,3 | 100,0 |
| Total | 1079 | 100,0 | 100,0 | |

PO.49c Šance mužů a žen na–politické funkce na komunální úrovni

| | Frequency | Percent | Valid Percent | Cumulative Percent |
|------------------------------|-----------|---------|---------------|--------------------|
| Valid větší šanci mají muži | 393 | 36,4 | 36,4 | 36,4 |
| šance mužů i žen jsou stejné | 611 | 56,6 | 56,6 | 93,0 |
| větší šanci mají ženy | 26 | 2,4 | 2,4 | 95,5 |
| NEVÍ | 49 | 4,5 | 4,5 | 100,0 |
| Total | 1079 | 100,0 | 100,0 | |

PO.19 Důležitost zapojení žen do veřejných funkcí

| | Frequency | Percent | Valid Percent | Cumulative Percent |
|-------------------------------|-----------|---------|---------------|--------------------|
| Valid rozhodně je to užitečné | 489 | 45,3 | 45,3 | 45,3 |
| spíše je to užitečné | 454 | 42,1 | 42,1 | 87,4 |
| spíše je to neužitečné | 73 | 6,8 | 6,8 | 94,2 |
| rozhodně je to neužitečné | 9 | ,8 | ,8 | 95,0 |
| NEVÍ | 54 | 5,0 | 5,0 | 100,0 |
| Total | 1079 | 100,0 | 100,0 | |

PO.20 Zastoupení žen ve veřejném životě

| | | Frequency | Percent | Valid Percent | Cumulative Percent |
|-------|-----------------------|-----------|---------|---------------|--------------------|
| Valid | rozhodně dostatečně | 38 | 3,5 | 3,5 | 3,5 |
| | spíše dostatečně | 268 | 24,8 | 24,8 | 28,4 |
| | spíše nedostatečně | 513 | 47,5 | 47,5 | 75,9 |
| | rozhodně nedostatečně | 203 | 18,8 | 18,8 | 94,7 |
| | NEVÍ | 57 | 5,3 | 5,3 | 100,0 |
| | Total | 1079 | 100,0 | 100,0 | |

PO.50 Podporování žen ve vrcholné politice

| | | Frequency | Percent | Valid Percent | Cumulative Percent |
|-------|-------------------------|-----------|---------|---------------|--------------------|
| Valid | rozhodně je podporováno | 32 | 3,0 | 3,0 | 3,0 |
| | spíše je podporováno | 340 | 31,5 | 31,5 | 34,5 |
| | spíše je mu bráněno | 381 | 35,3 | 35,3 | 69,8 |
| | rozhodně je mu bráněno | 70 | 6,5 | 6,5 | 76,3 |
| | NEVÍ | 256 | 23,7 | 23,7 | 100,0 |
| | Total | 1079 | 100,0 | 100,0 | |

PO.51 Náзор na aktivní podporu vstupu žen do politiky

| | | Frequency | Percent | Valid Percent | Cumulative Percent |
|---------|----------------------------|-----------|---------|---------------|--------------------|
| Valid | rozhodně je to zapotřebí | 310 | 28,7 | 28,8 | 28,8 |
| | spíše je to zapotřebí | 503 | 46,6 | 46,7 | 75,4 |
| | spíše to není zapotřebí | 187 | 17,3 | 17,3 | 92,8 |
| | rozhodně to není zapotřebí | 37 | 3,4 | 3,4 | 96,2 |
| | NEVÍ | 41 | 3,8 | 3,8 | 100,0 |
| | Total | 1078 | 99,9 | 100,0 | |
| Missing | BEZ ODPOVĚDI | 1 | ,1 | | |
| | Total | 1079 | 100,0 | | |

PO.22a Vhodnost opatření: zavedení kvót do volených funkcí

| | | Frequency | Percent | Valid Percent | Cumulative Percent |
|-------|-------------------|-----------|---------|---------------|--------------------|
| Valid | rozhodně vhodné | 99 | 9,2 | 9,2 | 9,2 |
| | spíše vhodné | 321 | 29,7 | 29,7 | 38,9 |
| | spíše nevhodné | 341 | 31,6 | 31,6 | 70,5 |
| | rozhodně nevhodné | 208 | 19,3 | 19,3 | 89,8 |
| | NEVÍ | 110 | 10,2 | 10,2 | 100,0 |
| | Total | 1079 | 100,0 | 100,0 | |

PO.22b Vhodnost opatření: proměna v sestavování kandidátek

| | Frequency | Percent | Valid Percent | Cumulative Percent |
|-----------------------|-----------|---------|---------------|--------------------|
| Valid rozhodně vhodné | 138 | 12,8 | 12,8 | 12,8 |
| spíše vhodné | 469 | 43,5 | 43,5 | 56,3 |
| spíše nevhodné | 231 | 21,4 | 21,4 | 77,7 |
| rozhodně nevhodné | 79 | 7,3 | 7,3 | 85,0 |
| NEVÍ | 162 | 15,0 | 15,0 | 100,0 |
| Total | 1079 | 100,0 | 100,0 | |

PO.22c Vhodnost opatření: vzdělávání prostřednictvím kampaní

| | Frequency | Percent | Valid Percent | Cumulative Percent |
|-----------------------|-----------|---------|---------------|--------------------|
| Valid rozhodně vhodné | 170 | 15,8 | 15,8 | 15,8 |
| spíše vhodné | 456 | 42,3 | 42,3 | 58,0 |
| spíše nevhodné | 181 | 16,8 | 16,8 | 74,8 |
| rozhodně nevhodné | 74 | 6,9 | 6,9 | 81,6 |
| NEVÍ | 198 | 18,4 | 18,4 | 100,0 |
| Total | 1079 | 100,0 | 100,0 | |

PO.21a Souhlas s výrokem: politika je tvrdá a špinavá

| | Frequency | Percent | Valid Percent | Cumulative Percent |
|-------------------------|-----------|---------|---------------|--------------------|
| Valid rozhodně souhlasí | 117 | 10,8 | 10,8 | 10,8 |
| spíše souhlasí | 438 | 40,6 | 40,6 | 51,4 |
| spíše nesouhlasí | 372 | 34,5 | 34,5 | 85,9 |
| rozhodně nesouhlasí | 97 | 9,0 | 9,0 | 94,9 |
| NEVÍ | 55 | 5,1 | 5,1 | 100,0 |
| Total | 1079 | 100,0 | 100,0 | |

PO.21b Souhlas s výrokem: politika je složitá

| | Frequency | Percent | Valid Percent | Cumulative Percent |
|-------------------------|-----------|---------|---------------|--------------------|
| Valid rozhodně souhlasí | 86 | 8,0 | 8,0 | 8,0 |
| spíše souhlasí | 315 | 29,2 | 29,2 | 37,2 |
| spíše nesouhlasí | 441 | 40,9 | 40,9 | 78,0 |
| rozhodně nesouhlasí | 199 | 18,4 | 18,4 | 96,5 |
| NEVÍ | 38 | 3,5 | 3,5 | 100,0 |
| Total | 1079 | 100,0 | 100,0 | |

PO.21c Souhlas s výrokem: tradice stěžují ženám vstup do politiky

| | Frequency | Percent | Valid Percent | Cumulative Percent |
|-------------------------|-----------|---------|---------------|--------------------|
| Valid rozhodně souhlasí | 211 | 19,6 | 19,6 | 19,6 |
| spíše souhlasí | 571 | 52,9 | 52,9 | 72,5 |
| spíše nesouhlasí | 201 | 18,6 | 18,6 | 91,1 |
| rozhodně nesouhlasí | 45 | 4,2 | 4,2 | 95,3 |
| NEVÍ | 51 | 4,7 | 4,7 | 100,0 |
| Total | 1079 | 100,0 | 100,0 | |

PO.21d Souhlas s výrokem: společenské podmínky stěžují vstup

| | Frequency | Percent | Valid Percent | Cumulative Percent |
|-------------------------|-----------|---------|---------------|--------------------|
| Valid rozhodně souhlasí | 201 | 18,6 | 18,6 | 18,6 |
| spíše souhlasí | 547 | 50,7 | 50,7 | 69,3 |
| spíše nesouhlasí | 215 | 19,9 | 19,9 | 89,2 |
| rozhodně nesouhlasí | 46 | 4,3 | 4,3 | 93,5 |
| NEVÍ | 70 | 6,5 | 6,5 | 100,0 |
| Total | 1079 | 100,0 | 100,0 | |

PO.21e Souhlas s výrokem: ženy v politice ztrácejí ženskost

| | Frequency | Percent | Valid Percent | Cumulative Percent |
|-------------------------|-----------|---------|---------------|--------------------|
| Valid rozhodně souhlasí | 76 | 7,0 | 7,0 | 7,0 |
| spíše souhlasí | 229 | 21,2 | 21,2 | 28,3 |
| spíše nesouhlasí | 471 | 43,7 | 43,7 | 71,9 |
| rozhodně nesouhlasí | 219 | 20,3 | 20,3 | 92,2 |
| NEVÍ | 84 | 7,8 | 7,8 | 100,0 |
| Total | 1079 | 100,0 | 100,0 | |

PO.21f Souhlas s výrokem: rodina stěžuje vstup žen do politiky

| | Frequency | Percent | Valid Percent | Cumulative Percent |
|-------------------------|-----------|---------|---------------|--------------------|
| Valid rozhodně souhlasí | 378 | 35,0 | 35,0 | 35,0 |
| spíše souhlasí | 498 | 46,2 | 46,2 | 81,2 |
| spíše nesouhlasí | 153 | 14,2 | 14,2 | 95,4 |
| rozhodně nesouhlasí | 24 | 2,2 | 2,2 | 97,6 |
| NEVÍ | 26 | 2,4 | 2,4 | 100,0 |
| Total | 1079 | 100,0 | 100,0 | |

PO.21g Souhlas s výrokem: ženy mají o politiku malý zájem

| | Frequency | Percent | Valid Percent | Cumulative Percent |
|-------------------------|-----------|---------|---------------|--------------------|
| Valid rozhodně souhlasí | 148 | 13,7 | 13,7 | 13,7 |
| spíše souhlasí | 507 | 47,0 | 47,0 | 60,7 |
| spíše nesouhlasí | 274 | 25,4 | 25,4 | 86,1 |
| rozhodně nesouhlasí | 65 | 6,0 | 6,0 | 92,1 |
| NEVÍ | 85 | 7,9 | 7,9 | 100,0 |
| Total | 1079 | 100,0 | 100,0 | |

PO.21h Souhlas s výrokem: muži do politiky ženy nepustí

| | Frequency | Percent | Valid Percent | Cumulative Percent |
|-------------------------|-----------|---------|---------------|--------------------|
| Valid rozhodně souhlasí | 169 | 15,7 | 15,7 | 15,7 |
| spíše souhlasí | 433 | 40,1 | 40,1 | 55,8 |
| spíše nesouhlasí | 273 | 25,3 | 25,3 | 81,1 |
| rozhodně nesouhlasí | 72 | 6,7 | 6,7 | 87,8 |
| NEVÍ | 132 | 12,2 | 12,2 | 100,0 |
| Total | 1079 | 100,0 | 100,0 | |

PO.21i Souhlas s výrokem: ženy jsou málo průbojné

| | Frequency | Percent | Valid Percent | Cumulative Percent |
|-------------------------|-----------|---------|---------------|--------------------|
| Valid rozhodně souhlasí | 64 | 5,9 | 5,9 | 5,9 |
| spíše souhlasí | 331 | 30,7 | 30,7 | 36,6 |
| spíše nesouhlasí | 466 | 43,2 | 43,2 | 79,8 |
| rozhodně nesouhlasí | 133 | 12,3 | 12,3 | 92,1 |
| NEVÍ | 85 | 7,9 | 7,9 | 100,0 |
| Total | 1079 | 100,0 | 100,0 | |

PO.21j Souhlas s výrokem: ženy v politice přejímají mužské vzory

| | Frequency | Percent | Valid Percent | Cumulative Percent |
|-------------------------|-----------|---------|---------------|--------------------|
| Valid rozhodně souhlasí | 51 | 4,7 | 4,7 | 4,7 |
| spíše souhlasí | 292 | 27,1 | 27,1 | 31,8 |
| spíše nesouhlasí | 420 | 38,9 | 38,9 | 70,7 |
| rozhodně nesouhlasí | 153 | 14,2 | 14,2 | 84,9 |
| NEVÍ | 163 | 15,1 | 15,1 | 100,0 |
| Total | 1079 | 100,0 | 100,0 | |

Příloha 4: Tabulky třídění 2. stupně podle základních sociodemografických ukazatelů

1. Třídění podle pohlaví

PO.49a Šance mužů a žen na–politické funkce na celostátní úrovni * IDE.8 Pohlaví Crosstabulation

| | | | IDE.8 Pohlaví | | Total |
|--|------------------------------|------------------------|---------------|--------|-------|
| | | | muž | žena | |
| PO.49a Šance mužů a žen na–politické funkce na celostátní úrovni | větší šanci mají muži | Count | 314 | 470 | 784 |
| | | % within IDE.8 Pohlaví | 61,4% | 82,7% | 72,7% |
| | šance mužů i žen jsou stejné | Count | 170 | 79 | 249 |
| | | % within IDE.8 Pohlaví | 33,3% | 13,9% | 23,1% |
| | větší šanci mají ženy | Count | 3 | 3 | 6 |
| | | % within IDE.8 Pohlaví | ,6% | ,5% | ,6% |
| | NEVÍ | Count | 24 | 16 | 40 |
| | | % within IDE.8 Pohlaví | 4,7% | 2,8% | 3,7% |
| Total | Count | 511 | 568 | 1079 | |
| | % within IDE.8 Pohlaví | 100,0% | 100,0% | 100,0% | |

PO.49b Šance mužů a žen na–politické funkce na krajské úrovni * IDE.8 Pohlaví Crosstabulation

| | | | IDE.8 Pohlaví | | Total |
|---|------------------------------|------------------------|---------------|--------|-------|
| | | | muž | žena | |
| PO.49b Šance mužů a žen na–politické funkce na krajské úrovni | větší šanci mají muži | Count | 229 | 350 | 579 |
| | | % within IDE.8 Pohlaví | 44,8% | 61,6% | 53,7% |
| | šance mužů i žen jsou stejné | Count | 241 | 177 | 418 |
| | | % within IDE.8 Pohlaví | 47,2% | 31,2% | 38,7% |
| | větší šanci mají ženy | Count | 9 | 5 | 14 |
| | | % within IDE.8 Pohlaví | 1,8% | ,9% | 1,3% |
| | NEVÍ | Count | 32 | 36 | 68 |
| | | % within IDE.8 Pohlaví | 6,3% | 6,3% | 6,3% |
| Total | Count | 511 | 568 | 1079 | |
| | % within IDE.8 Pohlaví | 100,0% | 100,0% | 100,0% | |

PO.49c Šance mužů a žen na–politické funkce na komunální úrovni * IDE.8 Pohlaví Crosstabulation

| | | | IDE.8 Pohlaví | | Total |
|---|------------------------------|------------------------|---------------|--------|--------|
| | | | muž | žena | |
| PO.49c Šance mužů a žen na–politické funkce na komunální úrovni | větší šanci mají muži | Count | 148 | 245 | 393 |
| | | % within IDE.8 Pohlaví | 29,0% | 43,1% | 36,4% |
| | šance mužů i žen jsou stejné | Count | 324 | 287 | 611 |
| | | % within IDE.8 Pohlaví | 63,4% | 50,5% | 56,6% |
| | větší šanci mají ženy | Count | 14 | 12 | 26 |
| | | % within IDE.8 Pohlaví | 2,7% | 2,1% | 2,4% |
| | NEVÍ | Count | 25 | 24 | 49 |
| | | % within IDE.8 Pohlaví | 4,9% | 4,2% | 4,5% |
| | Total | Count | 511 | 568 | 1079 |
| | | % within IDE.8 Pohlaví | 100,0% | 100,0% | 100,0% |

PO.19 Důležitost zapojení žen do veřejných funkcí * IDE.8 Pohlaví Crosstabulation

| | | | IDE.8 Pohlaví | | Total |
|---|---------------------------|------------------------|---------------|--------|-------|
| | | | muž | žena | |
| PO.19 Důležitost zapojení žen do veřejných funkcí | rozhodně je to užitečné | Count | 168 | 321 | 489 |
| | | % within IDE.8 Pohlaví | 32,9% | 56,5% | 45,3% |
| | spíše je to užitečné | Count | 254 | 200 | 454 |
| | | % within IDE.8 Pohlaví | 49,7% | 35,2% | 42,1% |
| | spíše je to neužitečné | Count | 52 | 21 | 73 |
| | | % within IDE.8 Pohlaví | 10,2% | 3,7% | 6,8% |
| | rozhodně je to neužitečné | Count | 6 | 3 | 9 |
| | | % within IDE.8 Pohlaví | 1,2% | ,5% | ,8% |
| | NEVÍ | Count | 31 | 23 | 54 |
| | | % within IDE.8 Pohlaví | 6,1% | 4,0% | 5,0% |
| Total | Count | 511 | 568 | 1079 | |
| | % within IDE.8 Pohlaví | 100,0% | 100,0% | 100,0% | |

PO.20 Zastoupení žen ve veřejném životě * IDE.8 Pohlaví Crosstabulation

| | | | IDE.8 Pohlaví | | Total |
|---|------------------------|------------------------|---------------|--------|-------|
| | | | muž | žena | |
| PO.20 Zastoupení žen ve veřejném životě | rozhodně dostatečně | Count | 28 | 10 | 38 |
| | | % within IDE.8 Pohlaví | 5,5% | 1,8% | 3,5% |
| | spíše dostatečně | Count | 169 | 99 | 268 |
| | | % within IDE.8 Pohlaví | 33,1% | 17,4% | 24,8% |
| | spíše nedostatečně | Count | 220 | 293 | 513 |
| | | % within IDE.8 Pohlaví | 43,1% | 51,6% | 47,5% |
| | rozhodně nedostatečně | Count | 60 | 143 | 203 |
| | | % within IDE.8 Pohlaví | 11,7% | 25,2% | 18,8% |
| | NEVÍ | Count | 34 | 23 | 57 |
| | | % within IDE.8 Pohlaví | 6,7% | 4,0% | 5,3% |
| Total | Count | 511 | 568 | 1079 | |
| | % within IDE.8 Pohlaví | 100,0% | 100,0% | 100,0% | |

PO.50 Podporování žen ve vrcholné politice * IDE.8 Pohlaví Crosstabulation

| | | | IDE.8 Pohlaví | | Total |
|--|-------------------------|------------------------|---------------|--------|-------|
| | | | muž | žena | |
| PO.50 Podporování žen ve vrcholné politice | rozhodně je podporováno | Count | 19 | 13 | 32 |
| | | % within IDE.8 Pohlaví | 3,7% | 2,3% | 3,0% |
| | spíše je podporováno | Count | 198 | 142 | 340 |
| | | % within IDE.8 Pohlaví | 38,7% | 25,0% | 31,5% |
| | spíše je mu bráněno | Count | 147 | 234 | 381 |
| | | % within IDE.8 Pohlaví | 28,8% | 41,2% | 35,3% |
| | rozhodně je mu bráněno | Count | 23 | 47 | 70 |
| | | % within IDE.8 Pohlaví | 4,5% | 8,3% | 6,5% |
| | NEVÍ | Count | 124 | 132 | 256 |
| | | % within IDE.8 Pohlaví | 24,3% | 23,2% | 23,7% |
| Total | Count | 511 | 568 | 1079 | |
| | % within IDE.8 Pohlaví | 100,0% | 100,0% | 100,0% | |

PO.51 Náзор na aktivní podporu vstupu žen do politiky * IDE.8 Pohlaví Crosstabulation

| | | | IDE.8 Pohlaví | | Total |
|---|----------------------------|------------------------|---------------|--------|-------|
| | | | muž | žena | |
| PO.51 Názor na aktivní podporu vstupu žen do politiky | rozhodně je to zapotřebí | Count | 85 | 225 | 310 |
| | | % within IDE.8 Pohlaví | 16,6% | 39,7% | 28,8% |
| | spíše je to zapotřebí | Count | 256 | 247 | 503 |
| | | % within IDE.8 Pohlaví | 50,1% | 43,6% | 46,7% |
| | spíše to není zapotřebí | Count | 120 | 67 | 187 |
| | | % within IDE.8 Pohlaví | 23,5% | 11,8% | 17,3% |
| | rozhodně to není zapotřebí | Count | 26 | 11 | 37 |
| | | % within IDE.8 Pohlaví | 5,1% | 1,9% | 3,4% |
| | NEVÍ | Count | 24 | 17 | 41 |
| | | % within IDE.8 Pohlaví | 4,7% | 3,0% | 3,8% |
| Total | Count | 511 | 567 | 1078 | |
| | % within IDE.8 Pohlaví | 100,0% | 100,0% | 100,0% | |

PO.22a Vhodnost opatření: zavedení kvót do volených funkcí * IDE.8 Pohlaví Crosstabulation

| | | | IDE.8 Pohlaví | | Total |
|--|------------------------|------------------------|---------------|--------|-------|
| | | | muž | žena | |
| PO.22a Vhodnost opatření: zavedení kvót do volených funkcí | rozhodně vhodné | Count | 27 | 72 | 99 |
| | | % within IDE.8 Pohlaví | 5,3% | 12,7% | 9,2% |
| | spíše vhodné | Count | 126 | 195 | 321 |
| | | % within IDE.8 Pohlaví | 24,7% | 34,3% | 29,7% |
| | spíše nevhodné | Count | 185 | 156 | 341 |
| | | % within IDE.8 Pohlaví | 36,2% | 27,5% | 31,6% |
| | rozhodně nevhodné | Count | 132 | 76 | 208 |
| | | % within IDE.8 Pohlaví | 25,8% | 13,4% | 19,3% |
| | NEVÍ | Count | 41 | 69 | 110 |
| | | % within IDE.8 Pohlaví | 8,0% | 12,1% | 10,2% |
| Total | Count | 511 | 568 | 1079 | |
| | % within IDE.8 Pohlaví | 100,0% | 100,0% | 100,0% | |

PO.22b Vhodnost opatření: proměna v sestavování kandidátek * IDE.8 Pohlaví Crosstabulation

| | | | IDE.8 Pohlaví | | Total |
|--|------------------------|------------------------|---------------|--------|-------|
| | | | muž | žena | |
| PO.22b Vhodnost opatření: proměna v sestavování kandidátek | rozhodně vhodné | Count | 46 | 92 | 138 |
| | | % within IDE.8 Pohlaví | 9,0% | 16,2% | 12,8% |
| | spíše vhodné | Count | 202 | 267 | 469 |
| | | % within IDE.8 Pohlaví | 39,5% | 47,0% | 43,5% |
| | spíše nevhodné | Count | 139 | 92 | 231 |
| | | % within IDE.8 Pohlaví | 27,2% | 16,2% | 21,4% |
| | rozhodně nevhodné | Count | 58 | 21 | 79 |
| | | % within IDE.8 Pohlaví | 11,4% | 3,7% | 7,3% |
| | NEVÍ | Count | 66 | 96 | 162 |
| | | % within IDE.8 Pohlaví | 12,9% | 16,9% | 15,0% |
| Total | Count | 511 | 568 | 1079 | |
| | % within IDE.8 Pohlaví | 100,0% | 100,0% | 100,0% | |

PO.22c Vhodnost opatření: vzdělávání prostřednictvím kampaní * IDE.8 Pohlaví Crosstabulation

| | | | IDE.8 Pohlaví | | Total |
|--|------------------------|------------------------|---------------|--------|-------|
| | | | muž | žena | |
| PO.22c Vhodnost opatření: vzdělávání prostřednictvím kampaní | rozhodně vhodné | Count | 54 | 116 | 170 |
| | | % within IDE.8 Pohlaví | 10,6% | 20,4% | 15,8% |
| | spíše vhodné | Count | 219 | 237 | 456 |
| | | % within IDE.8 Pohlaví | 42,9% | 41,7% | 42,3% |
| | spíše nevhodné | Count | 103 | 78 | 181 |
| | | % within IDE.8 Pohlaví | 20,2% | 13,7% | 16,8% |
| | rozhodně nevhodné | Count | 45 | 29 | 74 |
| | | % within IDE.8 Pohlaví | 8,8% | 5,1% | 6,9% |
| | NEVÍ | Count | 90 | 108 | 198 |
| | | % within IDE.8 Pohlaví | 17,6% | 19,0% | 18,4% |
| Total | Count | 511 | 568 | 1079 | |
| | % within IDE.8 Pohlaví | 100,0% | 100,0% | 100,0% | |

PO.21a Souhlas s výrokem: politika je tvrdá a špinavá * IDE.8 Pohlaví Crosstabulation

| | | | IDE.8 Pohlaví | | Total |
|---|------------------------|------------------------|---------------|--------|-------|
| | | | muž | žena | |
| PO.21a Souhlas s výrokem: politika je tvrdá a špinavá | rozhodně souhlasí | Count | 62 | 55 | 117 |
| | | % within IDE.8 Pohlaví | 12,1% | 9,7% | 10,8% |
| | spíše souhlasí | Count | 216 | 222 | 438 |
| | | % within IDE.8 Pohlaví | 42,3% | 39,1% | 40,6% |
| | spíše nesouhlasí | Count | 177 | 195 | 372 |
| | | % within IDE.8 Pohlaví | 34,6% | 34,3% | 34,5% |
| | rozhodně nesouhlasí | Count | 32 | 65 | 97 |
| | | % within IDE.8 Pohlaví | 6,3% | 11,4% | 9,0% |
| | NEVÍ | Count | 24 | 31 | 55 |
| | | % within IDE.8 Pohlaví | 4,7% | 5,5% | 5,1% |
| Total | Count | 511 | 568 | 1079 | |
| | % within IDE.8 Pohlaví | 100,0% | 100,0% | 100,0% | |

PO.21b Souhlas s výrokem: politika je složitá * IDE.8 Pohlaví Crosstabulation

| | | | IDE.8 Pohlaví | | Total |
|---|------------------------|------------------------|---------------|--------|-------|
| | | | muž | žena | |
| PO.21b Souhlas s výrokem: politika je složitá | rozhodně souhlasí | Count | 41 | 45 | 86 |
| | | % within IDE.8 Pohlaví | 8,0% | 7,9% | 8,0% |
| | spíše souhlasí | Count | 173 | 142 | 315 |
| | | % within IDE.8 Pohlaví | 33,9% | 25,0% | 29,2% |
| | spíše nesouhlasí | Count | 209 | 232 | 441 |
| | | % within IDE.8 Pohlaví | 40,9% | 40,8% | 40,9% |
| | rozhodně nesouhlasí | Count | 69 | 130 | 199 |
| | | % within IDE.8 Pohlaví | 13,5% | 22,9% | 18,4% |
| | NEVÍ | Count | 19 | 19 | 38 |
| | | % within IDE.8 Pohlaví | 3,7% | 3,3% | 3,5% |
| Total | Count | 511 | 568 | 1079 | |
| | % within IDE.8 Pohlaví | 100,0% | 100,0% | 100,0% | |

PO.21c Souhlas s výrokem: tradice stěžují ženám vstup do politiky * IDE.8 Pohlaví Crosstabulation

| | | | IDE.8 Pohlaví | | Total |
|---|------------------------|------------------------|---------------|--------|-------|
| | | | muž | žena | |
| PO.21c Souhlas s výrokem: tradice stěžují ženám vstup do politiky | rozhodně souhlasí | Count | 84 | 127 | 211 |
| | | % within IDE.8 Pohlaví | 16,4% | 22,4% | 19,6% |
| | spíše souhlasí | Count | 273 | 298 | 571 |
| | | % within IDE.8 Pohlaví | 53,4% | 52,5% | 52,9% |
| | spíše nesouhlasí | Count | 105 | 96 | 201 |
| | | % within IDE.8 Pohlaví | 20,5% | 16,9% | 18,6% |
| | rozhodně nesouhlasí | Count | 23 | 22 | 45 |
| | | % within IDE.8 Pohlaví | 4,5% | 3,9% | 4,2% |
| | NEVÍ | Count | 26 | 25 | 51 |
| | | % within IDE.8 Pohlaví | 5,1% | 4,4% | 4,7% |
| Total | Count | 511 | 568 | 1079 | |
| | % within IDE.8 Pohlaví | 100,0% | 100,0% | 100,0% | |

PO.21d Souhlas s výrokem: společenské podmínky stěžují vstup * IDE.8 Pohlaví Crosstabulation

| | | | IDE.8 Pohlaví | | Total |
|--|------------------------|------------------------|---------------|--------|-------|
| | | | muž | žena | |
| PO.21d Souhlas s výrokem: společenské podmínky stěžují vstup | rozhodně souhlasí | Count | 73 | 128 | 201 |
| | | % within IDE.8 Pohlaví | 14,3% | 22,5% | 18,6% |
| | spíše souhlasí | Count | 241 | 306 | 547 |
| | | % within IDE.8 Pohlaví | 47,2% | 53,9% | 50,7% |
| | spíše nesouhlasí | Count | 126 | 89 | 215 |
| | | % within IDE.8 Pohlaví | 24,7% | 15,7% | 19,9% |
| | rozhodně nesouhlasí | Count | 27 | 19 | 46 |
| | | % within IDE.8 Pohlaví | 5,3% | 3,3% | 4,3% |
| | NEVÍ | Count | 44 | 26 | 70 |
| | | % within IDE.8 Pohlaví | 8,6% | 4,6% | 6,5% |
| Total | Count | 511 | 568 | 1079 | |
| | % within IDE.8 Pohlaví | 100,0% | 100,0% | 100,0% | |

PO.21e Souhlas s výrokem: ženy v politice ztrácejí ženskost * IDE.8 Pohlaví Crosstabulation

| | | | IDE.8 Pohlaví | | Total |
|---|------------------------|------------------------|---------------|--------|-------|
| | | | muž | žena | |
| PO.21e Souhlas s výrokem: ženy v politice ztrácejí ženskost | rozhodně souhlasí | Count | 45 | 31 | 76 |
| | | % within IDE.8 Pohlaví | 8,8% | 5,5% | 7,0% |
| | spíše souhlasí | Count | 124 | 105 | 229 |
| | | % within IDE.8 Pohlaví | 24,3% | 18,5% | 21,2% |
| | spíše nesouhlasí | Count | 231 | 240 | 471 |
| | | % within IDE.8 Pohlaví | 45,2% | 42,3% | 43,7% |
| | rozhodně nesouhlasí | Count | 72 | 147 | 219 |
| | | % within IDE.8 Pohlaví | 14,1% | 25,9% | 20,3% |
| | NEVÍ | Count | 39 | 45 | 84 |
| | | % within IDE.8 Pohlaví | 7,6% | 7,9% | 7,8% |
| Total | Count | 511 | 568 | 1079 | |
| | % within IDE.8 Pohlaví | 100,0% | 100,0% | 100,0% | |

PO.21f Souhlas s výrokem: rodina stěžuje vstup žen do politiky * IDE.8 Pohlaví Crosstabulation

| | | | IDE.8 Pohlaví | | Total |
|--|------------------------|------------------------|---------------|--------|-------|
| | | | muž | žena | |
| PO.21f Souhlas s výrokem: rodina stěžuje vstup žen do politiky | rozhodně souhlasí | Count | 158 | 220 | 378 |
| | | % within IDE.8 Pohlaví | 30,9% | 38,7% | 35,0% |
| | spíše souhlasí | Count | 245 | 253 | 498 |
| | | % within IDE.8 Pohlaví | 47,9% | 44,5% | 46,2% |
| | spíše nesouhlasí | Count | 81 | 72 | 153 |
| | | % within IDE.8 Pohlaví | 15,9% | 12,7% | 14,2% |
| | rozhodně nesouhlasí | Count | 10 | 14 | 24 |
| | | % within IDE.8 Pohlaví | 2,0% | 2,5% | 2,2% |
| | NEVÍ | Count | 17 | 9 | 26 |
| | | % within IDE.8 Pohlaví | 3,3% | 1,6% | 2,4% |
| Total | Count | 511 | 568 | 1079 | |
| | % within IDE.8 Pohlaví | 100,0% | 100,0% | 100,0% | |

PO.21g Souhlas s výrokem: ženy mají o politiku malý zájem * IDE.8 Pohlaví Crosstabulation

| | | | IDE.8 Pohlaví | | Total |
|---|------------------------|------------------------|---------------|--------|-------|
| | | | muž | žena | |
| PO.21g Souhlas s výrokem: ženy mají o politiku malý zájem | rozhodně souhlasí | Count | 85 | 63 | 148 |
| | | % within IDE.8 Pohlaví | 16,6% | 11,1% | 13,7% |
| | spíše souhlasí | Count | 238 | 269 | 507 |
| | | % within IDE.8 Pohlaví | 46,6% | 47,4% | 47,0% |
| | spíše nesouhlasí | Count | 125 | 149 | 274 |
| | | % within IDE.8 Pohlaví | 24,5% | 26,2% | 25,4% |
| | rozhodně nesouhlasí | Count | 22 | 43 | 65 |
| | | % within IDE.8 Pohlaví | 4,3% | 7,6% | 6,0% |
| | NEVÍ | Count | 41 | 44 | 85 |
| | | % within IDE.8 Pohlaví | 8,0% | 7,7% | 7,9% |
| Total | Count | 511 | 568 | 1079 | |
| | % within IDE.8 Pohlaví | 100,0% | 100,0% | 100,0% | |

PO.21h Souhlas s výrokem: muži do politiky ženy nepustí * IDE.8 Pohlaví Crosstabulation

| | | | IDE.8 Pohlaví | | Total |
|---|------------------------|------------------------|---------------|--------|-------|
| | | | muž | žena | |
| PO.21h Souhlas s výrokem: muži do politiky ženy nepustí | rozhodně souhlasí | Count | 48 | 121 | 169 |
| | | % within IDE.8 Pohlaví | 9,4% | 21,3% | 15,7% |
| | spíše souhlasí | Count | 181 | 252 | 433 |
| | | % within IDE.8 Pohlaví | 35,4% | 44,4% | 40,1% |
| | spíše nesouhlasí | Count | 177 | 96 | 273 |
| | % within IDE.8 Pohlaví | 34,6% | 16,9% | 25,3% | |
| | rozhodně nesouhlasí | Count | 47 | 25 | 72 |
| | % within IDE.8 Pohlaví | 9,2% | 4,4% | 6,7% | |
| | NEVÍ | Count | 58 | 74 | 132 |
| | % within IDE.8 Pohlaví | 11,4% | 13,0% | 12,2% | |
| Total | Count | 511 | 568 | 1079 | |
| | % within IDE.8 Pohlaví | 100,0% | 100,0% | 100,0% | |

PO.21i Souhlas s výrokem: ženy jsou málo průbojné * IDE.8 Pohlaví Crosstabulation

| | | | IDE.8 Pohlaví | | Total |
|---|------------------------|------------------------|---------------|--------|-------|
| | | | muž | žena | |
| PO.21i Souhlas s výrokem: ženy jsou málo průbojné | rozhodně souhlasí | Count | 37 | 27 | 64 |
| | | % within IDE.8 Pohlaví | 7,2% | 4,8% | 5,9% |
| | spíše souhlasí | Count | 160 | 171 | 331 |
| | | % within IDE.8 Pohlaví | 31,3% | 30,1% | 30,7% |
| | spíše nesouhlasí | Count | 219 | 247 | 466 |
| | % within IDE.8 Pohlaví | 42,9% | 43,5% | 43,2% | |
| | rozhodně nesouhlasí | Count | 47 | 86 | 133 |
| | % within IDE.8 Pohlaví | 9,2% | 15,1% | 12,3% | |
| | NEVÍ | Count | 48 | 37 | 85 |
| | % within IDE.8 Pohlaví | 9,4% | 6,5% | 7,9% | |
| Total | Count | 511 | 568 | 1079 | |
| | % within IDE.8 Pohlaví | 100,0% | 100,0% | 100,0% | |

PO.21j Souhlas s výrokem: ženy v politice přejímají mužské vzory * IDE.8 Pohlaví Crosstabulation

| | | | IDE.8 Pohlaví | | Total |
|--|------------------------|------------------------|---------------|--------|-------|
| | | | muž | žena | |
| PO.21j Souhlas s výrokem: ženy v politice přejímají mužské vzory | rozhodně souhlasí | Count | 30 | 21 | 51 |
| | | % within IDE.8 Pohlaví | 5,9% | 3,7% | 4,7% |
| | spíše souhlasí | Count | 157 | 135 | 292 |
| | | % within IDE.8 Pohlaví | 30,7% | 23,8% | 27,1% |
| | spíše nesouhlasí | Count | 199 | 221 | 420 |
| | | % within IDE.8 Pohlaví | 38,9% | 38,9% | 38,9% |
| | rozhodně nesouhlasí | Count | 47 | 106 | 153 |
| | | % within IDE.8 Pohlaví | 9,2% | 18,7% | 14,2% |
| | NEVÍ | Count | 78 | 85 | 163 |
| | | % within IDE.8 Pohlaví | 15,3% | 15,0% | 15,1% |
| Total | Count | 511 | 568 | 1079 | |
| | % within IDE.8 Pohlaví | 100,0% | 100,0% | 100,0% | |

2. Třídění podle věku

PO.49a Šance mužů a žen na–politické funkce na celostátní úrovni * t_vek_4 - transformovaný věk - 4 kategorie Crosstabulation

| | t_vek_4 - transformovaný věk - 4 kategorie | | | | Total |
|------------------------------|--|---------------|---------------|---------------|----------------|
| | 15 - 29 | 30 - 44 | 45 - 59 | 60+ | |
| větší šanci mají muži | 171 73,4% | 209 72,8% | 204 69,2% | 200 75,8% | 784 72,7% |
| šance mužů i žen jsou stejné | 50 21,5% | 69 24,0% | 78 26,4% | 52 19,7% | 249 23,1% |
| větší šanci mají ženy | 1 ,4% | 1 ,3% | 2 ,7% | 2 ,8% | 6 ,6% |
| NEVÍ | 11 4,7% | 8 2,8% | 11 3,7% | 10 3,8% | 40 3,7% |
| Total | 233 100,0% | 287 100,0% | 295 100,0% | 264 100,0% | 1079 100,0% |

PO.49b Šance mužů a žen na–politické funkce na krajské úrovni * t_vek_4 - transformovaný věk - 4 kategorie Crosstabulation

| | t_vek_4 - transformovaný věk - 4 kategorie | | | | Total |
|------------------------------|--|---------------|---------------|---------------|----------------|
| | 15 - 29 | 30 - 44 | 45 - 59 | 60+ | |
| větší šanci mají muži | 119 51,1% | 163 56,8% | 143 48,5% | 154 58,3% | 579 53,7% |
| šance mužů i žen jsou stejné | 94 40,3% | 105 36,6% | 126 42,7% | 93 35,2% | 418 38,7% |
| větší šanci mají ženy | 5 2,1% | 3 1,0% | 4 1,4% | 2 ,8% | 14 1,3% |
| NEVÍ | 15 6,4% | 16 5,6% | 22 7,5% | 15 5,7% | 68 6,3% |
| Total | 233 100,0% | 287 100,0% | 295 100,0% | 264 100,0% | 1079 100,0% |

**O.49c Šance mužů a žen na–politické funkce na komunální úrovni * t_vek_4 - transformovaný věk
4 kategorie Crosstabulation**

| | t_vek_4 - transformovaný věk - 4 kategorie | | | | Total |
|---------------------------------|--|---------------|---------------|---------------|----------------|
| | 15 - 29 | 30 - 44 | 45 - 59 | 60+ | |
| větší šanci mají muži | 88 37,8% | 105 36,6% | 100 33,9% | 100 37,9% | 393 36,4% |
| šance mužů i žen jsou stejné | 128 54,9% | 166 57,8% | 170 57,6% | 147 55,7% | 611 56,6% |
| větší šanci mají ženy | 5 2,1% | 6 2,1% | 8 2,7% | 7 2,7% | 26 2,4% |
| NEVÍ | 12 5,2% | 10 3,5% | 17 5,8% | 10 3,8% | 49 4,5% |
| Total | 233 100,0% | 287 100,0% | 295 100,0% | 264 100,0% | 1079 100,0% |

**PO.19 Důležitost zapojení žen do veřejných funkcí * t_vek_4 - transformovaný věk - 4 kategorie
Crosstabulation**

| | t_vek_4 - transformovaný věk - 4 kategorie | | | | Total |
|---------------------------|--|---------------|---------------|---------------|----------------|
| | 15 - 29 | 30 - 44 | 45 - 59 | 60+ | |
| rozhodně je to užitečné | 107 45,9% | 145 50,5% | 128 43,4% | 109 41,3% | 489 45,3% |
| spíše je to užitečné | 93 39,9% | 118 41,1% | 128 43,4% | 115 43,6% | 454 42,1% |
| spíše je to neužitečné | 18 7,7% | 13 4,5% | 21 7,1% | 21 8,0% | 73 6,8% |
| rozhodně je to neužitečné | 0 ,0% | 2 ,7% | 0 ,0% | 7 2,7% | 9 ,8% |
| NEVÍ | 15 6,4% | 9 3,1% | 18 6,1% | 12 4,5% | 54 5,0% |
| Total | 233 100,0% | 287 100,0% | 295 100,0% | 264 100,0% | 1079 100,0% |

O.20 Zastoupení žen ve veřejném životě * t_vek_4 - transformovaný věk - 4 kategorie Crosstabulation

| | t_vek_4 - transformovaný věk - 4 kategorie | | | | Total |
|-----------------------|--|---------------|---------------|---------------|----------------|
| | 15 - 29 | 30 - 44 | 45 - 59 | 60+ | |
| rozhodně dostatečně | 6 2,6% | 5 1,7% | 11 3,7% | 16 6,1% | 38 3,5% |
| spíše dostatečně | 52 22,3% | 72 25,1% | 80 27,1% | 64 24,2% | 268 24,8% |
| spíše nedostatečně | 114 48,9% | 145 50,5% | 135 45,8% | 119 45,1% | 513 47,5% |
| rozhodně nedostatečně | 44 18,9% | 52 18,1% | 56 19,0% | 51 19,3% | 203 18,8% |
| NEVÍ | 17 7,3% | 13 4,5% | 13 4,4% | 14 5,3% | 57 5,3% |
| Total | 233 100,0% | 287 100,0% | 295 100,0% | 264 100,0% | 1079 100,0% |

O.50 Podporování žen ve vrcholné politice * t_vek_4 - transformovaný věk - 4 kategorie Crosstabulation

| | t_vek_4 - transformovaný věk - 4 kategorie | | | | Total |
|-------------------------|--|---------------|---------------|---------------|----------------|
| | 15 - 29 | 30 - 44 | 45 - 59 | 60+ | |
| rozhodně je podporováno | 7 3,0% | 7 2,4% | 7 2,4% | 11 4,2% | 32 3,0% |
| spíše je podporováno | 71 30,5% | 87 30,3% | 99 33,6% | 83 31,4% | 340 31,5% |
| spíše je mu bráněno | 72 30,9% | 103 35,9% | 116 39,3% | 90 34,1% | 381 35,3% |
| rozhodně je mu bráněno | 17 7,3% | 16 5,6% | 17 5,8% | 20 7,6% | 70 6,5% |
| NEVÍ | 66 28,3% | 74 25,8% | 56 19,0% | 60 22,7% | 256 23,7% |
| Total | 233 100,0% | 287 100,0% | 295 100,0% | 264 100,0% | 1079 100,0% |

PO.51 Názor na aktivní podporu vstupu žen do politiky * t_vek_4 - transformovaný věk - 4 kategorie Crosstabulation

| | t_vek_4 - transformovaný věk - 4 kategorie | | | | Total |
|----------------------------|--|---------------|---------------|---------------|----------------|
| | 15 - 29 | 30 - 44 | 45 - 59 | 60+ | |
| rozhodně je to zapotřebí | 65 28,0% | 82 28,6% | 83 28,1% | 80 30,3% | 310 28,8% |
| spíše je to zapotřebí | 111 47,8% | 149 51,9% | 132 44,7% | 111 42,0% | 503 46,7% |
| spíše to není zapotřebí | 42 18,1% | 39 13,6% | 57 19,3% | 49 18,6% | 187 17,3% |
| rozhodně to není zapotřebí | 6 2,6% | 9 3,1% | 10 3,4% | 12 4,5% | 37 3,4% |
| NEVÍ | 8 3,4% | 8 2,8% | 13 4,4% | 12 4,5% | 41 3,8% |
| Total | 232 100,0% | 287 100,0% | 295 100,0% | 264 100,0% | 1078 100,0% |

PO.22a Vhodnost opatření: zavedení kvót do volených funkcí * t_vek_4 - transformovaný věk - 4 kategorie Crosstabulation

| | t_vek_4 - transformovaný věk - 4 kategorie | | | | Total |
|-------------------|--|---------------|---------------|---------------|----------------|
| | 15 - 29 | 30 - 44 | 45 - 59 | 60+ | |
| rozhodně vhodné | 21 9,0% | 20 7,0% | 30 10,2% | 28 10,6% | 99 9,2% |
| spíše vhodné | 62 26,6% | 88 30,7% | 84 28,5% | 87 33,0% | 321 29,7% |
| spíše nevhodné | 72 30,9% | 109 38,0% | 95 32,2% | 65 24,6% | 341 31,6% |
| rozhodně nevhodné | 48 20,6% | 45 15,7% | 56 19,0% | 59 22,3% | 208 19,3% |
| NEVÍ | 30 12,9% | 25 8,7% | 30 10,2% | 25 9,5% | 110 10,2% |
| Total | 233 100,0% | 287 100,0% | 295 100,0% | 264 100,0% | 1079 100,0% |

PO.22b Vhodnost opatření: proměna v sestavování kandidátek * t_vek_4 - transformovaný věk - 4 kategorie Crosstabulation

| | t_vek_4 - transformovaný věk - 4 kategorie | | | | Total |
|-------------------|--|---------------|---------------|---------------|----------------|
| | 15 - 29 | 30 - 44 | 45 - 59 | 60+ | |
| rozhodně vhodné | 34 14,6% | 36 12,5% | 34 11,5% | 34 12,9% | 138 12,8% |
| spíše vhodné | 91 39,1% | 127 44,3% | 129 43,7% | 122 46,2% | 469 43,5% |
| spíše nevhodné | 47 20,2% | 64 22,3% | 64 21,7% | 56 21,2% | 231 21,4% |
| rozhodně nevhodné | 18 7,7% | 12 4,2% | 24 8,1% | 25 9,5% | 79 7,3% |
| NEVÍ | 43 18,5% | 48 16,7% | 44 14,9% | 27 10,2% | 162 15,0% |
| Total | 233 100,0% | 287 100,0% | 295 100,0% | 264 100,0% | 1079 100,0% |

PO.22c Vhodnost opatření: vzdělávání prostřednictvím kampaní * t_vek_4 - transformovaný věk - 4 kategorie Crosstabulation

| | t_vek_4 - transformovaný věk - 4 kategorie | | | | Total |
|-------------------|--|---------------|---------------|---------------|----------------|
| | 15 - 29 | 30 - 44 | 45 - 59 | 60+ | |
| rozhodně vhodné | 33 14,2% | 48 16,7% | 43 14,6% | 46 17,4% | 170 15,8% |
| spíše vhodné | 96 41,2% | 125 43,6% | 129 43,7% | 106 40,2% | 456 42,3% |
| spíše nevhodné | 36 15,5% | 49 17,1% | 50 16,9% | 46 17,4% | 181 16,8% |
| rozhodně nevhodné | 17 7,3% | 14 4,9% | 22 7,5% | 21 8,0% | 74 6,9% |
| NEVÍ | 51 21,9% | 51 17,8% | 51 17,3% | 45 17,0% | 198 18,4% |
| Total | 233 100,0% | 287 100,0% | 295 100,0% | 264 100,0% | 1079 100,0% |

**PO.21a Souhlas s výrokem: politika je tvrdá a špinavá * t_vek_4 - transformovaný věk - 4 kategorie
Crosstabulation**

| | t_vek_4 - transformovaný věk - 4 kategorie | | | | Total |
|---------------------|--|---------------|---------------|---------------|----------------|
| | 15 - 29 | 30 - 44 | 45 - 59 | 60+ | |
| rozhodně souhlasí | 22 9,4% | 23 8,0% | 36 12,2% | 36 13,6% | 117 10,8% |
| spíše souhlasí | 98 42,1% | 107 37,3% | 111 37,6% | 122 46,2% | 438 40,6% |
| spíše nesouhlasí | 79 33,9% | 112 39,0% | 103 34,9% | 78 29,5% | 372 34,5% |
| rozhodně nesouhlasí | 23 9,9% | 27 9,4% | 30 10,2% | 17 6,4% | 97 9,0% |
| NEVÍ | 11 4,7% | 18 6,3% | 15 5,1% | 11 4,2% | 55 5,1% |
| Total | 233 100,0% | 287 100,0% | 295 100,0% | 264 100,0% | 1079 100,0% |

**PO.21b Souhlas s výrokem: politika je složitá * t_vek_4 - transformovaný věk - 4 kategorie
Crosstabulation**

| | t_vek_4 - transformovaný věk - 4 kategorie | | | | Total |
|---------------------|--|---------------|---------------|---------------|----------------|
| | 15 - 29 | 30 - 44 | 45 - 59 | 60+ | |
| rozhodně souhlasí | 16 6,9% | 11 3,8% | 31 10,5% | 28 10,6% | 86 8,0% |
| spíše souhlasí | 66 28,3% | 89 31,0% | 74 25,1% | 86 32,6% | 315 29,2% |
| spíše nesouhlasí | 85 36,5% | 127 44,3% | 121 41,0% | 108 40,9% | 441 40,9% |
| rozhodně nesouhlasí | 50 21,5% | 53 18,5% | 58 19,7% | 38 14,4% | 199 18,4% |
| NEVÍ | 16 6,9% | 7 2,4% | 11 3,7% | 4 1,5% | 38 3,5% |
| Total | 233 100,0% | 287 100,0% | 295 100,0% | 264 100,0% | 1079 100,0% |

O.21c Souhlas s výrokem: tradice stěžují ženám vstup do politiky * t_vek_4 - transformovaný věk - 4 kategorie Crosstabulation

| | t_vek_4 - transformovaný věk - 4 kategorie | | | | Total |
|---------------------|--|---------------|---------------|---------------|----------------|
| | 15 - 29 | 30 - 44 | 45 - 59 | 60+ | |
| rozhodně souhlasí | 44 18,9% | 54 18,8% | 51 17,3% | 62 23,5% | 211 19,6% |
| spíše souhlasí | 121 51,9% | 152 53,0% | 160 54,2% | 138 52,3% | 571 52,9% |
| spíše nesouhlasí | 42 18,0% | 55 19,2% | 56 19,0% | 48 18,2% | 201 18,6% |
| rozhodně nesouhlasí | 8 3,4% | 18 6,3% | 10 3,4% | 9 3,4% | 45 4,2% |
| NEVÍ | 18 7,7% | 8 2,8% | 18 6,1% | 7 2,7% | 51 4,7% |
| Total | 233 100,0% | 287 100,0% | 295 100,0% | 264 100,0% | 1079 100,0% |

O.21d Souhlas s výrokem: společenské podmínky stěžují vstup * t_vek_4 - transformovaný věk - 4 kategorie Crosstabulation

| | t_vek_4 - transformovaný věk - 4 kategorie | | | | Total |
|---------------------|--|---------------|---------------|---------------|----------------|
| | 15 - 29 | 30 - 44 | 45 - 59 | 60+ | |
| rozhodně souhlasí | 47 20,2% | 47 16,4% | 49 16,6% | 58 22,0% | 201 18,6% |
| spíše souhlasí | 106 45,5% | 153 53,3% | 150 50,8% | 138 52,3% | 547 50,7% |
| spíše nesouhlasí | 49 21,0% | 60 20,9% | 65 22,0% | 41 15,5% | 215 19,9% |
| rozhodně nesouhlasí | 10 4,3% | 14 4,9% | 13 4,4% | 9 3,4% | 46 4,3% |
| NEVÍ | 21 9,0% | 13 4,5% | 18 6,1% | 18 6,8% | 70 6,5% |
| Total | 233 100,0% | 287 100,0% | 295 100,0% | 264 100,0% | 1079 100,0% |

**PO.21e Souhlas s výrokem: ženy v politice ztrácejí ženskost * t_vek_4 - transformovaný věk - 4
kategorie Crosstabulation**

| | t vek 4 - transformovaný věk - 4 kategorie | | | | Total |
|---------------------|--|---------------|---------------|---------------|----------------|
| | 15 - 29 | 30 - 44 | 45 - 59 | 60+ | |
| rozhodně souhlasí | 16 6,9% | 14 4,9% | 25 8,5% | 21 8,0% | 76 7,0% |
| spíše souhlasí | 49 21,0% | 57 19,9% | 61 20,7% | 62 23,5% | 229 21,2% |
| spíše nesouhlasí | 97 41,6% | 128 44,6% | 132 44,7% | 114 43,2% | 471 43,7% |
| rozhodně nesouhlasí | 49 21,0% | 71 24,7% | 54 18,3% | 45 17,0% | 219 20,3% |
| NEVÍ | 22 9,4% | 17 5,9% | 23 7,8% | 22 8,3% | 84 7,8% |
| Total | 233 100,0% | 287 100,0% | 295 100,0% | 264 100,0% | 1079 100,0% |

**PO.21f Souhlas s výrokem: rodina stěžuje vstup žen do politiky * t_vek_4 - transformovaný věk - 4
kategorie Crosstabulation**

| | t vek 4 - transformovaný věk - 4 kategorie | | | | Total |
|---------------------|--|---------------|---------------|---------------|----------------|
| | 15 - 29 | 30 - 44 | 45 - 59 | 60+ | |
| rozhodně souhlasí | 79 33,9% | 83 28,9% | 110 37,3% | 106 40,2% | 378 35,0% |
| spíše souhlasí | 100 42,9% | 152 53,0% | 119 40,3% | 127 48,1% | 498 46,2% |
| spíše nesouhlasí | 35 15,0% | 40 13,9% | 55 18,6% | 23 8,7% | 153 14,2% |
| rozhodně nesouhlasí | 8 3,4% | 7 2,4% | 5 1,7% | 4 1,5% | 24 2,2% |
| NEVÍ | 11 4,7% | 5 1,7% | 6 2,0% | 4 1,5% | 26 2,4% |
| Total | 233 100,0% | 287 100,0% | 295 100,0% | 264 100,0% | 1079 100,0% |

**PO.21g Souhlas s výrokem: ženy mají o politiku malý zájem * t_vek_4 - transformovaný věk - 4
kategorie Crosstabulation**

| | t_vek_4 - transformovaný věk - 4 kategorie | | | | Total |
|---------------------|--|---------------|---------------|---------------|----------------|
| | 15 - 29 | 30 - 44 | 45 - 59 | 60+ | |
| rozhodně souhlasí | 38 16,3% | 38 13,2% | 41 13,9% | 31 11,7% | 148 13,7% |
| spíše souhlasí | 110 47,2% | 131 45,6% | 140 47,5% | 126 47,7% | 507 47,0% |
| spíše nesouhlasí | 40 17,2% | 82 28,6% | 82 27,8% | 70 26,5% | 274 25,4% |
| rozhodně nesouhlasí | 17 7,3% | 17 5,9% | 17 5,8% | 14 5,3% | 65 6,0% |
| NEVÍ | 28 12,0% | 19 6,6% | 15 5,1% | 23 8,7% | 85 7,9% |
| Total | 233 100,0% | 287 100,0% | 295 100,0% | 264 100,0% | 1079 100,0% |

**PO.21h Souhlas s výrokem: muži do politiky ženy nepustí * t_vek_4 - transformovaný věk - 4
kategorie Crosstabulation**

| | t_vek_4 - transformovaný věk - 4 kategorie | | | | Total |
|---------------------|--|---------------|---------------|---------------|----------------|
| | 15 - 29 | 30 - 44 | 45 - 59 | 60+ | |
| rozhodně souhlasí | 33 14,2% | 40 13,9% | 49 16,6% | 47 17,8% | 169 15,7% |
| spíše souhlasí | 89 38,2% | 124 43,2% | 110 37,3% | 110 41,7% | 433 40,1% |
| spíše nesouhlasí | 55 23,6% | 73 25,4% | 81 27,5% | 64 24,2% | 273 25,3% |
| rozhodně nesouhlasí | 20 8,6% | 22 7,7% | 14 4,7% | 16 6,1% | 72 6,7% |
| NEVÍ | 36 15,5% | 28 9,8% | 41 13,9% | 27 10,2% | 132 12,2% |
| Total | 233 100,0% | 287 100,0% | 295 100,0% | 264 100,0% | 1079 100,0% |

PO.21i Souhlas s výrokem: ženy jsou málo průbojné * t_vek_4 - transformovaný věk - 4 kategorie Crosstabulation

| | t_vek_4 - transformovaný věk - 4 kategorie | | | | Total |
|---------------------|--|---------------|---------------|---------------|----------------|
| | 15 - 29 | 30 - 44 | 45 - 59 | 60+ | |
| rozhodně souhlasí | 12 5,2% | 21 7,3% | 15 5,1% | 16 6,1% | 64 5,9% |
| spíše souhlasí | 82 35,2% | 82 28,6% | 83 28,1% | 84 31,8% | 331 30,7% |
| spíše nesouhlasí | 81 34,8% | 129 44,9% | 142 48,1% | 114 43,2% | 466 43,2% |
| rozhodně nesouhlasí | 27 11,6% | 41 14,3% | 34 11,5% | 31 11,7% | 133 12,3% |
| NEVÍ | 31 13,3% | 14 4,9% | 21 7,1% | 19 7,2% | 85 7,9% |
| Total | 233 100,0% | 287 100,0% | 295 100,0% | 264 100,0% | 1079 100,0% |

PO.21j Souhlas s výrokem: ženy v politice přejímají mužské vzory * t_vek_4 - transformovaný věk - 4 kategorie Crosstabulation

| | t_vek_4 - transformovaný věk - 4 kategorie | | | | Total |
|---------------------|--|---------------|---------------|---------------|----------------|
| | 15 - 29 | 30 - 44 | 45 - 59 | 60+ | |
| rozhodně souhlasí | 9 3,9% | 11 3,8% | 16 5,4% | 15 5,7% | 51 4,7% |
| spíše souhlasí | 61 26,2% | 76 26,5% | 73 24,7% | 82 31,1% | 292 27,1% |
| spíše nesouhlasí | 87 37,3% | 118 41,1% | 118 40,0% | 97 36,7% | 420 38,9% |
| rozhodně nesouhlasí | 36 15,5% | 47 16,4% | 40 13,6% | 30 11,4% | 153 14,2% |
| NEVÍ | 40 17,2% | 35 12,2% | 48 16,3% | 40 15,2% | 163 15,1% |
| Total | 233 100,0% | 287 100,0% | 295 100,0% | 264 100,0% | 1079 100,0% |

3. Třídění podle nejvyššího stupně dokončeného vzdělání

PO.49a Šance mužů a žen na–politické funkce na celostátní úrovni * t_vzd - Transformované vzdělání (4 kat.) Crosstabulation

| | t_vzd - Transformované vzdělání (4 kat.) | | | | Total |
|---------------------------------|--|--------------------------------------|------------------------|----------------------------|----------------|
| | (neúplné) základní | střední bez maturity a vyučení | střední s maturitou | VOŠ, Bakalářské a VŠ | |
| větší šanci mají muži | 147 71,4% | 329 74,8% | 215 73,1% | 93 66,9% | 784 72,7% |
| šance mužů i žen jsou stejné | 43 20,9% | 91 20,7% | 74 25,2% | 41 29,5% | 249 23,1% |
| větší šanci mají ženy | 1 ,5% | 3 ,7% | 1 ,3% | 1 ,7% | 6 ,6% |
| NEVÍ | 15 7,3% | 17 3,9% | 4 1,4% | 4 2,9% | 40 3,7% |
| Total | 206 100,0% | 440 100,0% | 294 100,0% | 139 100,0% | 1079 100,0% |

O.49b Šance mužů a žen na–politické funkce na krajské úrovni * t_vzd - Transformované vzdělání (4 kat.) Crosstabulation

| | t_vzd - Transformované vzdělání (4 kat.) | | | | Total |
|---------------------------------|--|--------------------------------------|------------------------|----------------------------|----------------|
| | (neúplné) základní | střední bez maturity a vyučení | střední s maturitou | VOŠ, Bakalářské a VŠ | |
| větší šanci mají muži | 114 55,3% | 245 55,7% | 154 52,4% | 66 47,5% | 579 53,7% |
| šance mužů i žen jsou stejné | 69 33,5% | 158 35,9% | 127 43,2% | 64 46,0% | 418 38,7% |
| větší šanci mají ženy | 5 2,4% | 5 1,1% | 2 ,7% | 2 1,4% | 14 1,3% |
| NEVÍ | 18 8,7% | 32 7,3% | 11 3,7% | 7 5,0% | 68 6,3% |
| Total | 206 100,0% | 440 100,0% | 294 100,0% | 139 100,0% | 1079 100,0% |

PO.49c Šance mužů a žen na–politické funkce na komunální úrovni * t_vzd - Transformované vzdělání (4 kat.) Crosstabulation

| | t_vzd - Transformované vzdělání (4 kat.) | | | | Total |
|------------------------------|--|--------------------------------|---------------------|----------------------|----------------|
| | (neúplné) základní | střední bez maturity a vyučení | střední s maturitou | VOŠ, Bakalářské a VŠ | |
| větší šanci mají muži | 87 42,2% | 162 36,8% | 106 36,1% | 38 27,3% | 393 36,4% |
| šance mužů i žen jsou stejné | 102 49,5% | 241 54,8% | 174 59,2% | 94 67,6% | 611 56,6% |
| větší šanci mají ženy | 3 1,5% | 12 2,7% | 7 2,4% | 4 2,9% | 26 2,4% |
| NEVÍ | 14 6,8% | 25 5,7% | 7 2,4% | 3 2,2% | 49 4,5% |
| Total | 206 100,0% | 440 100,0% | 294 100,0% | 139 100,0% | 1079 100,0% |

PO.19 Důležitost zapojení žen do veřejných funkcí * t_vzd - Transformované vzdělání (4 kat.) Crosstabulation

| | t_vzd - Transformované vzdělání (4 kat.) | | | | Total |
|---------------------------|--|--------------------------------|---------------------|----------------------|----------------|
| | (neúplné) základní | střední bez maturity a vyučení | střední s maturitou | VOŠ, Bakalářské a VŠ | |
| rozhodně je to užitečné | 79 38,3% | 184 41,8% | 152 51,7% | 74 53,2% | 489 45,3% |
| spíše je to užitečné | 83 40,3% | 197 44,8% | 115 39,1% | 59 42,4% | 454 42,1% |
| spíše je to neužitečné | 22 10,7% | 32 7,3% | 15 5,1% | 4 2,9% | 73 6,8% |
| rozhodně je to neužitečné | 4 1,9% | 4 ,9% | 1 ,3% | 0 ,0% | 9 ,8% |
| NEVÍ | 18 8,7% | 23 5,2% | 11 3,7% | 2 1,4% | 54 5,0% |
| Total | 206 100,0% | 440 100,0% | 294 100,0% | 139 100,0% | 1079 100,0% |

PO.20 Zastoupení žen ve veřejném životě * t_vzd - Transformované vzdělání (4 kat.) Crosstabulation

| | t_vzd - Transformované vzdělání (4 kat.) | | | | Total |
|-----------------------|--|--------------------------------------|------------------------|----------------------------|----------------|
| | (neúplné) základní | střední bez maturity a vyučení | střední s maturitou | VOŠ, Bakalářské a VŠ | |
| rozhodně dostatečně | 12 5,8% | 16 3,6% | 6 2,0% | 4 2,9% | 38 3,5% |
| spíše dostatečně | 51 24,8% | 114 25,9% | 66 22,4% | 37 26,6% | 268 24,8% |
| spíše nedostatečně | 87 42,2% | 207 47,0% | 150 51,0% | 69 49,6% | 513 47,5% |
| rozhodně nedostatečně | 37 18,0% | 80 18,2% | 60 20,4% | 26 18,7% | 203 18,8% |
| NEVÍ | 19 9,2% | 23 5,2% | 12 4,1% | 3 2,2% | 57 5,3% |
| Total | 206 100,0% | 440 100,0% | 294 100,0% | 139 100,0% | 1079 100,0% |

PO.50 Podporování žen ve vrcholné politice * t_vzd - Transformované vzdělání (4 kat.) Crosstabulation

| | t_vzd - Transformované vzdělání (4 kat.) | | | | Total |
|-------------------------|--|--------------------------------------|------------------------|----------------------------|----------------|
| | (neúplné) základní | střední bez maturity a vyučení | střední s maturitou | VOŠ, Bakalářské a VŠ | |
| rozhodně je podporováno | 10 4,9% | 7 1,6% | 10 3,4% | 5 3,6% | 32 3,0% |
| spíše je podporováno | 56 27,2% | 135 30,7% | 96 32,7% | 53 38,1% | 340 31,5% |
| spíše je mu bráněno | 67 32,5% | 167 38,0% | 107 36,4% | 40 28,8% | 381 35,3% |
| rozhodně je mu bráněno | 16 7,8% | 22 5,0% | 24 8,2% | 8 5,8% | 70 6,5% |
| NEVÍ | 57 27,7% | 109 24,8% | 57 19,4% | 33 23,7% | 256 23,7% |
| Total | 206 100,0% | 440 100,0% | 294 100,0% | 139 100,0% | 1079 100,0% |

PO.51 Názor na aktivní podporu vstupu žen do politiky * t_vzd - Transformované vzdělání (4 kat.)
Crosstabulation

| | t_vzd - Transformované vzdělání (4 kat.) | | | | Total |
|-------------------------------|--|--------------------------------------|------------------------|----------------------------|----------------|
| | (neúplné) základní | střední bez maturity a vyučení | střední s maturitou | VOŠ, Bakalářské a VŠ | |
| rozhodně je to zapotřebí | 58 28,2% | 126 28,6% | 86 29,4% | 40 28,8% | 310 28,8% |
| spíše je to zapotřebí | 87 42,2% | 194 44,1% | 156 53,2% | 66 47,5% | 503 46,7% |
| spíše to není zapotřebí | 39 18,9% | 89 20,2% | 35 11,9% | 24 17,3% | 187 17,3% |
| rozhodně to není zapotřebí | 9 4,4% | 15 3,4% | 8 2,7% | 5 3,6% | 37 3,4% |
| NEVÍ | 13 6,3% | 16 3,6% | 8 2,7% | 4 2,9% | 41 3,8% |
| Total | 206 100,0% | 440 100,0% | 293 100,0% | 139 100,0% | 1078 100,0% |

PO.22a Vhodnost opatření: zavedení kvót do volených funkcí * t_vzd - Transformované vzdělání (4 kat.)
Crosstabulation

| | t_vzd - Transformované vzdělání (4 kat.) | | | | Total |
|-------------------|--|--------------------------------------|------------------------|----------------------------|----------------|
| | (neúplné) základní | střední bez maturity a vyučení | střední s maturitou | VOŠ, Bakalářské a VŠ | |
| rozhodně vhodné | 19 9,2% | 42 9,5% | 25 8,5% | 13 9,4% | 99 9,2% |
| spíše vhodné | 67 32,5% | 144 32,7% | 81 27,6% | 29 20,9% | 321 29,7% |
| spíše nevhodné | 58 28,2% | 124 28,2% | 103 35,0% | 56 40,3% | 341 31,6% |
| rozhodně nevhodné | 30 14,6% | 76 17,3% | 66 22,4% | 36 25,9% | 208 19,3% |
| NEVÍ | 32 15,5% | 54 12,3% | 19 6,5% | 5 3,6% | 110 10,2% |
| Total | 206 100,0% | 440 100,0% | 294 100,0% | 139 100,0% | 1079 100,0% |

O.22b Vhodnost opatření: proměna v sestavování kandidátek * t_vzd - Transformované vzdělání (4 kat.)
Crosstabulation

| | t_vzd - Transformované vzdělání (4 kat.) | | | | Total |
|-------------------|--|--------------------------------------|------------------------|----------------------------|----------------|
| | (neúplné) základní | střední bez maturity a vyučení | střední s maturitou | VOŠ, Bakalářské a VŠ | |
| rozhodně vhodné | 22 10,7% | 59 13,4% | 39 13,3% | 18 12,9% | 138 12,8% |
| spíše vhodné | 83 40,3% | 188 42,7% | 136 46,3% | 62 44,6% | 469 43,5% |
| spíše nevhodné | 44 21,4% | 88 20,0% | 65 22,1% | 34 24,5% | 231 21,4% |
| rozhodně nevhodné | 10 4,9% | 34 7,7% | 21 7,1% | 14 10,1% | 79 7,3% |
| NEVÍ | 47 22,8% | 71 16,1% | 33 11,2% | 11 7,9% | 162 15,0% |
| Total | 206 100,0% | 440 100,0% | 294 100,0% | 139 100,0% | 1079 100,0% |

O.22c Vhodnost opatření: vzdělávání prostřednictvím kampaní * t_vzd - Transformované vzdělání (4 kat.)
Crosstabulation

| | t_vzd - Transformované vzdělání (4 kat.) | | | | Total |
|-------------------|--|--------------------------------------|------------------------|----------------------------|----------------|
| | (neúplné) základní | střední bez maturity a vyučení | střední s maturitou | VOŠ, Bakalářské a VŠ | |
| rozhodně vhodné | 32 15,5% | 76 17,3% | 42 14,3% | 20 14,4% | 170 15,8% |
| spíše vhodné | 78 37,9% | 180 40,9% | 132 44,9% | 66 47,5% | 456 42,3% |
| spíše nevhodné | 33 16,0% | 69 15,7% | 55 18,7% | 24 17,3% | 181 16,8% |
| rozhodně nevhodné | 14 6,8% | 28 6,4% | 18 6,1% | 14 10,1% | 74 6,9% |
| NEVÍ | 49 23,8% | 87 19,8% | 47 16,0% | 15 10,8% | 198 18,4% |
| Total | 206 100,0% | 440 100,0% | 294 100,0% | 139 100,0% | 1079 100,0% |

**PO.21a Souhlas s výrokem: politika je tvrdá a špinavá * t_vzd - Transformované vzdělání (4 kat.)
Crosstabulation**

| | t_vzd - Transformované vzdělání (4 kat.) | | | | Total |
|---------------------|--|--------------------------------------|------------------------|----------------------------|----------------|
| | (neúplné) základní | střední bez maturity a vyučení | střední s maturitou | VOŠ, Bakalářské a VŠ | |
| rozhodně souhlasí | 33 16,0% | 55 12,5% | 19 6,5% | 10 7,2% | 117 10,8% |
| spíše souhlasí | 92 44,7% | 174 39,5% | 124 42,2% | 48 34,5% | 438 40,6% |
| spíše nesouhlasí | 53 25,7% | 149 33,9% | 106 36,1% | 64 46,0% | 372 34,5% |
| rozhodně nesouhlasí | 14 6,8% | 34 7,7% | 36 12,2% | 13 9,4% | 97 9,0% |
| NEVÍ | 14 6,8% | 28 6,4% | 9 3,1% | 4 2,9% | 55 5,1% |
| Total | 206 100,0% | 440 100,0% | 294 100,0% | 139 100,0% | 1079 100,0% |

PO.21b Souhlas s výrokem: politika je složitá * t_vzd - Transformované vzdělání (4 kat.) Crosstabulation

| | t_vzd - Transformované vzdělání (4 kat.) | | | | Total |
|---------------------|--|--------------------------------------|------------------------|----------------------------|----------------|
| | (neúplné) základní | střední bez maturity a vyučení | střední s maturitou | VOŠ, Bakalářské a VŠ | |
| rozhodně souhlasí | 22 10,7% | 39 8,9% | 13 4,4% | 12 8,6% | 86 8,0% |
| spíše souhlasí | 67 32,5% | 123 28,0% | 86 29,3% | 39 28,1% | 315 29,2% |
| spíše nesouhlasí | 76 36,9% | 189 43,0% | 118 40,1% | 58 41,7% | 441 40,9% |
| rozhodně nesouhlasí | 33 16,0% | 72 16,4% | 68 23,1% | 26 18,7% | 199 18,4% |
| NEVÍ | 8 3,9% | 17 3,9% | 9 3,1% | 4 2,9% | 38 3,5% |
| Total | 206 100,0% | 440 100,0% | 294 100,0% | 139 100,0% | 1079 100,0% |

O.21c Souhlas s výrokem: tradice stěžují ženám vstup do politiky * t_vzd - Transformované vzdělání (4 ka) Crosstabulation

| | t_vzd - Transformované vzdělání (4 kat.) | | | | Total |
|---------------------|--|--------------------------------|---------------------|----------------------|----------------|
| | (neúplné) základní | střední bez maturity a vyučení | střední s maturitou | VOŠ, Bakalářské a VŠ | |
| rozhodně souhlasí | 43 20,9% | 91 20,7% | 49 16,7% | 28 20,1% | 211 19,6% |
| spíše souhlasí | 103 50,0% | 238 54,1% | 153 52,0% | 77 55,4% | 571 52,9% |
| spíše nesouhlasí | 37 18,0% | 75 17,0% | 67 22,8% | 22 15,8% | 201 18,6% |
| rozhodně nesouhlasí | 9 4,4% | 15 3,4% | 14 4,8% | 7 5,0% | 45 4,2% |
| NEVÍ | 14 6,8% | 21 4,8% | 11 3,7% | 5 3,6% | 51 4,7% |
| Total | 206 100,0% | 440 100,0% | 294 100,0% | 139 100,0% | 1079 100,0% |

O.21d Souhlas s výrokem: společenské podmínky stěžují vstup * t_vzd - Transformované vzdělání (4 kat. Crosstabulation

| | t_vzd - Transformované vzdělání (4 kat.) | | | | Total |
|---------------------|--|--------------------------------|---------------------|----------------------|----------------|
| | (neúplné) základní | střední bez maturity a vyučení | střední s maturitou | VOŠ, Bakalářské a VŠ | |
| rozhodně souhlasí | 39 18,9% | 86 19,5% | 50 17,0% | 26 18,7% | 201 18,6% |
| spíše souhlasí | 106 51,5% | 220 50,0% | 152 51,7% | 69 49,6% | 547 50,7% |
| spíše nesouhlasí | 34 16,5% | 88 20,0% | 62 21,1% | 31 22,3% | 215 19,9% |
| rozhodně nesouhlasí | 10 4,9% | 12 2,7% | 16 5,4% | 8 5,8% | 46 4,3% |
| NEVÍ | 17 8,3% | 34 7,7% | 14 4,8% | 5 3,6% | 70 6,5% |
| Total | 206 100,0% | 440 100,0% | 294 100,0% | 139 100,0% | 1079 100,0% |

PO.21e Souhlas s výrokem: ženy v politice ztrácejí ženskost * t_vzd - Transformované vzdělání (4 kat.)
Crosstabulation

| | t_vzd - Transformované vzdělání (4 kat.) | | | | Total |
|---------------------|--|--------------------------------------|------------------------|----------------------------|----------------|
| | (neúplné) základní | střední bez maturity a vyučení | střední s maturitou | VOŠ, Bakalářské a VŠ | |
| rozhodně souhlasí | 19 9,2% | 37 8,4% | 7 2,4% | 13 9,4% | 76 7,0% |
| spíše souhlasí | 49 23,8% | 98 22,3% | 55 18,7% | 27 19,4% | 229 21,2% |
| spíše nesouhlasí | 86 41,7% | 195 44,3% | 134 45,6% | 56 40,3% | 471 43,7% |
| rozhodně nesouhlasí | 29 14,1% | 72 16,4% | 79 26,9% | 39 28,1% | 219 20,3% |
| NEVÍ | 23 11,2% | 38 8,6% | 19 6,5% | 4 2,9% | 84 7,8% |
| Total | 206 100,0% | 440 100,0% | 294 100,0% | 139 100,0% | 1079 100,0% |

PO.21f Souhlas s výrokem: rodina stěžuje vstup žen do politiky * t_vzd - Transformované vzdělání (4 kat.)
Crosstabulation

| | t_vzd - Transformované vzdělání (4 kat.) | | | | Total |
|---------------------|--|--------------------------------------|------------------------|----------------------------|----------------|
| | (neúplné) základní | střední bez maturity a vyučení | střední s maturitou | VOŠ, Bakalářské a VŠ | |
| rozhodně souhlasí | 73 35,4% | 159 36,1% | 99 33,7% | 47 33,8% | 378 35,0% |
| spíše souhlasí | 90 43,7% | 199 45,2% | 141 48,0% | 68 48,9% | 498 46,2% |
| spíše nesouhlasí | 34 16,5% | 63 14,3% | 39 13,3% | 17 12,2% | 153 14,2% |
| rozhodně nesouhlasí | 3 1,5% | 7 1,6% | 9 3,1% | 5 3,6% | 24 2,2% |
| NEVÍ | 6 2,9% | 12 2,7% | 6 2,0% | 2 1,4% | 26 2,4% |
| Total | 206 100,0% | 440 100,0% | 294 100,0% | 139 100,0% | 1079 100,0% |

**PO.21g Souhlas s výrokem: ženy mají o politiku malý zájem * t_vzd - Transformované vzdělání (4 kat.)
Crosstabulation**

| | t_vzd - Transformované vzdělání (4 kat.) | | | | Total |
|---------------------|--|--------------------------------------|------------------------|----------------------------|----------------|
| | (neúplné) základní | střední bez maturity a vyučení | střední s maturitou | VOŠ, Bakalářské a VŠ | |
| rozhodně souhlasí | 32 15,5% | 58 13,2% | 39 13,3% | 19 13,7% | 148 13,7% |
| spíše souhlasí | 93 45,1% | 200 45,5% | 149 50,7% | 65 46,8% | 507 47,0% |
| spíše nesouhlasí | 46 22,3% | 128 29,1% | 67 22,8% | 33 23,7% | 274 25,4% |
| rozhodně nesouhlasí | 14 6,8% | 18 4,1% | 23 7,8% | 10 7,2% | 65 6,0% |
| NEVÍ | 21 10,2% | 36 8,2% | 16 5,4% | 12 8,6% | 85 7,9% |
| Total | 206 100,0% | 440 100,0% | 294 100,0% | 139 100,0% | 1079 100,0% |

**PO.21h Souhlas s výrokem: muži do politiky ženy nepustí * t_vzd - Transformované vzdělání (4 kat.)
Crosstabulation**

| | t_vzd - Transformované vzdělání (4 kat.) | | | | Total |
|---------------------|--|--------------------------------------|------------------------|----------------------------|----------------|
| | (neúplné) základní | střední bez maturity a vyučení | střední s maturitou | VOŠ, Bakalářské a VŠ | |
| rozhodně souhlasí | 41 19,9% | 74 16,8% | 47 16,0% | 7 5,0% | 169 15,7% |
| spíše souhlasí | 71 34,5% | 187 42,5% | 119 40,5% | 56 40,3% | 433 40,1% |
| spíše nesouhlasí | 49 23,8% | 101 23,0% | 81 27,6% | 42 30,2% | 273 25,3% |
| rozhodně nesouhlasí | 14 6,8% | 28 6,4% | 21 7,1% | 9 6,5% | 72 6,7% |
| NEVÍ | 31 15,0% | 50 11,4% | 26 8,8% | 25 18,0% | 132 12,2% |
| Total | 206 100,0% | 440 100,0% | 294 100,0% | 139 100,0% | 1079 100,0% |

PO.21i Souhlas s výrokem: ženy jsou málo průbojné * t_vzd - Transformované vzdělání (4 kat.)
Crosstabulation

| | t_vzd - Transformované vzdělání (4 kat.) | | | | Total |
|---------------------|--|--------------------------------------|------------------------|----------------------------|----------------|
| | (neúplné) základní | střední bez maturity a vyučení | střední s maturitou | VOŠ, Bakalářské a VŠ | |
| rozhodně souhlasí | 17 8,3% | 27 6,1% | 16 5,4% | 4 2,9% | 64 5,9% |
| spíše souhlasí | 71 34,5% | 133 30,2% | 85 28,9% | 42 30,2% | 331 30,7% |
| spíše nesouhlasí | 76 36,9% | 190 43,2% | 137 46,6% | 63 45,3% | 466 43,2% |
| rozhodně nesouhlasí | 23 11,2% | 50 11,4% | 39 13,3% | 21 15,1% | 133 12,3% |
| NEVÍ | 19 9,2% | 40 9,1% | 17 5,8% | 9 6,5% | 85 7,9% |
| Total | 206 100,0% | 440 100,0% | 294 100,0% | 139 100,0% | 1079 100,0% |

O.21j Souhlas s výrokem: ženy v politice přejímají mužské vzory * t_vzd - Transformované vzdělání (4 kat.)
Crosstabulation

| | t_vzd - Transformované vzdělání (4 kat.) | | | | Total |
|---------------------|--|--------------------------------------|------------------------|----------------------------|----------------|
| | (neúplné) základní | střední bez maturity a vyučení | střední s maturitou | VOŠ, Bakalářské a VŠ | |
| rozhodně souhlasí | 10 4,9% | 24 5,5% | 11 3,7% | 6 4,3% | 51 4,7% |
| spíše souhlasí | 57 27,7% | 121 27,5% | 76 25,9% | 38 27,3% | 292 27,1% |
| spíše nesouhlasí | 73 35,4% | 168 38,2% | 117 39,8% | 62 44,6% | 420 38,9% |
| rozhodně nesouhlasí | 23 11,2% | 52 11,8% | 58 19,7% | 20 14,4% | 153 14,2% |
| NEVÍ | 43 20,9% | 75 17,0% | 32 10,9% | 13 9,4% | 163 15,1% |
| Total | 206 100,0% | 440 100,0% | 294 100,0% | 139 100,0% | 1079 100,0% |

4. Třídění podle krajů

kraje ČR * PO.49a Šance mužů a žen na–politické funkce na celostátní úrovni Crosstabulation

| | | PO.49a Šance mužů a žen na–politické funkce na celostátní úrovni | | | | Total |
|----------|-----------------|--|------------------------------|-----------------------|------------|----------------|
| | | větší šanci mají muži | šance mužů i žen jsou stejné | větší šanci mají ženy | NEVÍ | |
| kraje ČR | Hl. město Praha | 101 74,3% | 31 22,8% | 0 ,0% | 4 2,9% | 136 100,0% |
| | Středočeský | 87 71,3% | 28 23,0% | 1 ,8% | 6 4,9% | 122 100,0% |
| | Jihočeský | 52 76,5% | 15 22,1% | 0 ,0% | 1 1,5% | 68 100,0% |
| | Plzeňský | 37 61,7% | 18 30,0% | 0 ,0% | 5 8,3% | 60 100,0% |
| | Karlovarský | 22 68,8% | 10 31,3% | 0 ,0% | 0 ,0% | 32 100,0% |
| | Ústecký | 76 87,4% | 7 8,0% | 0 ,0% | 4 4,6% | 87 100,0% |
| | Liberecký | 35 60,3% | 21 36,2% | 0 ,0% | 2 3,4% | 58 100,0% |
| | Královehradecký | 32 78,0% | 7 17,1% | 0 ,0% | 2 4,9% | 41 100,0% |
| | Pardubický | 40 80,0% | 9 18,0% | 0 ,0% | 1 2,0% | 50 100,0% |
| | Vysočina | 40 72,7% | 13 23,6% | 1 1,8% | 1 1,8% | 55 100,0% |
| | Jihomoravský | 68 60,7% | 39 34,8% | 2 1,8% | 3 2,7% | 112 100,0% |
| | Olomoucký | 46 74,2% | 12 19,4% | 0 ,0% | 4 6,5% | 62 100,0% |
| | Zlínský | 43 65,2% | 16 24,2% | 2 3,0% | 5 7,6% | 66 100,0% |
| | Moravskoslezský | 105 80,8% | 23 17,7% | 0 ,0% | 2 1,5% | 130 100,0% |
| | Total | 784 72,7% | 249 23,1% | 6 ,6% | 40 3,7% | 1079 100,0% |

kraje ČR * PO.49b Šance mužů a žen na–politické funkce na krajské úrovni Crosstabulation

| | | PO.49b Šance mužů a žen na–politické funkce na krajské úrovni | | | | Total |
|----------|-----------------|---|------------------------------|-----------------------|-------------|----------------|
| | | větší šanci mají muži | šance mužů i žen jsou stejné | větší šanci mají ženy | NEVÍ | |
| kraje ČR | Hl. město Praha | 65 47,8% | 54 39,7% | 3 2,2% | 14 10,3% | 136 100,0% |
| | Středočeský | 68 55,7% | 42 34,4% | 0 ,0% | 12 9,8% | 122 100,0% |
| | Jihočeský | 34 50,0% | 30 44,1% | 0 ,0% | 4 5,9% | 68 100,0% |
| | Plzeňský | 29 48,3% | 27 45,0% | 1 1,7% | 3 5,0% | 60 100,0% |
| | Karlovarský | 17 53,1% | 15 46,9% | 0 ,0% | 0 ,0% | 32 100,0% |
| | Ústecký | 59 67,8% | 21 24,1% | 1 1,1% | 6 6,9% | 87 100,0% |
| | Liberecký | 27 46,6% | 28 48,3% | 0 ,0% | 3 5,2% | 58 100,0% |
| | Královehradecký | 25 61,0% | 12 29,3% | 0 ,0% | 4 9,8% | 41 100,0% |
| | Pardubický | 25 50,0% | 23 46,0% | 0 ,0% | 2 4,0% | 50 100,0% |
| | Vysočina | 31 56,4% | 22 40,0% | 1 1,8% | 1 1,8% | 55 100,0% |
| | Jihomoravský | 47 42,0% | 58 51,8% | 4 3,6% | 3 2,7% | 112 100,0% |
| | Olomoucký | 36 58,1% | 21 33,9% | 0 ,0% | 5 8,1% | 62 100,0% |
| | Zlínský | 27 40,9% | 28 42,4% | 2 3,0% | 9 13,6% | 66 100,0% |
| | Moravskoslezský | 89 68,5% | 37 28,5% | 2 1,5% | 2 1,5% | 130 100,0% |
| | Total | 579 53,7% | 418 38,7% | 14 1,3% | 68 6,3% | 1079 100,0% |

kraje ČR * PO.49c Šance mužů a žen na–politické funkce na komunální úrovni Crosstabulation

| | | PO.49c Šance mužů a žen na–politické funkce na komunální úrovni | | | | Total |
|----------|-----------------|---|------------------------------|-----------------------|------------|----------------|
| | | větší šanci mají muži | šance mužů i žen jsou stejné | větší šanci mají ženy | NEVÍ | |
| kraje ČR | Hl. město Praha | 39 28,7% | 79 58,1% | 5 3,7% | 13 9,6% | 136 100,0% |
| | Středočeský | 35 28,7% | 75 61,5% | 6 4,9% | 6 4,9% | 122 100,0% |
| | Jihočeský | 27 39,7% | 37 54,4% | 0 ,0% | 4 5,9% | 68 100,0% |
| | Plzeňský | 16 26,7% | 42 70,0% | 0 ,0% | 2 3,3% | 60 100,0% |
| | Karlovarský | 16 50,0% | 15 46,9% | 0 ,0% | 1 3,1% | 32 100,0% |
| | Ústecký | 38 43,7% | 44 50,6% | 3 3,4% | 2 2,3% | 87 100,0% |
| | Liberecký | 17 29,3% | 39 67,2% | 0 ,0% | 2 3,4% | 58 100,0% |
| | Královehradecký | 22 53,7% | 15 36,6% | 2 4,9% | 2 4,9% | 41 100,0% |
| | Pardubický | 9 18,0% | 40 80,0% | 0 ,0% | 1 2,0% | 50 100,0% |
| | Vysočina | 18 32,7% | 33 60,0% | 2 3,6% | 2 3,6% | 55 100,0% |
| | Jihomoravský | 34 30,4% | 71 63,4% | 4 3,6% | 3 2,7% | 112 100,0% |
| | Olomoucký | 27 43,5% | 32 51,6% | 0 ,0% | 3 4,8% | 62 100,0% |
| | Zlínský | 24 36,4% | 34 51,5% | 2 3,0% | 6 9,1% | 66 100,0% |
| | Moravskoslezský | 71 54,6% | 55 42,3% | 2 1,5% | 2 1,5% | 130 100,0% |
| | Total | 393 36,4% | 611 56,6% | 26 2,4% | 49 4,5% | 1079 100,0% |

kraje ČR * PO.19 Důležitost zapojení žen do veřejných funkcí Crosstabulation

| | | PO.19 Důležitost zapojení žen do veřejných funkcí | | | | | Total |
|----------|-----------------|---|----------------------|------------------------|---------------------------|-------------|----------------|
| | | rozhodně je to užitečné | spíše je to užitečné | spíše je to neužitečné | rozhodně je to neužitečné | NEVÍ | |
| kraje ČR | Hl. město Praha | 52 38,2% | 59 43,4% | 10 7,4% | 1 .7% | 14 10,3% | 136 100,0% |
| | Středočeský | 54 44,3% | 55 45,1% | 6 4,9% | 0 .0% | 7 5,7% | 122 100,0% |
| | Jihočeský | 26 38,2% | 29 42,6% | 8 11,8% | 1 1,5% | 4 5,9% | 68 100,0% |
| | Plzeňský | 28 46,7% | 23 38,3% | 4 6,7% | 2 3,3% | 3 5,0% | 60 100,0% |
| | Karlovarský | 14 43,8% | 12 37,5% | 3 9,4% | 1 3,1% | 2 6,3% | 32 100,0% |
| | Ústecký | 49 56,3% | 32 36,8% | 4 4,6% | 0 .0% | 2 2,3% | 87 100,0% |
| | Liberecký | 29 50,0% | 24 41,4% | 1 1,7% | 0 .0% | 4 6,9% | 58 100,0% |
| | Královehradecký | 16 39,0% | 23 56,1% | 2 4,9% | 0 .0% | 0 .0% | 41 100,0% |
| | Pardubický | 23 46,0% | 22 44,0% | 3 6,0% | 1 2,0% | 1 2,0% | 50 100,0% |
| | Vysočina | 28 50,9% | 19 34,5% | 6 10,9% | 0 .0% | 2 3,6% | 55 100,0% |
| | Jihomoravský | 52 46,4% | 44 39,3% | 9 8,0% | 1 .9% | 6 5,4% | 112 100,0% |
| | Olomoucký | 30 48,4% | 25 40,3% | 4 6,5% | 1 1,6% | 2 3,2% | 62 100,0% |
| | Zlínský | 27 40,9% | 34 51,5% | 4 6,1% | 0 .0% | 1 1,5% | 66 100,0% |
| | Moravskoslezský | 61 46,9% | 53 40,8% | 9 6,9% | 1 .8% | 6 4,6% | 130 100,0% |
| | Total | 489 45,3% | 454 42,1% | 73 6,8% | 9 .8% | 54 5,0% | 1079 100,0% |

kraje ČR * PO.20 Zastoupení žen ve veřejném životě Crosstabulation

| | | PO.20 Zastoupení žen ve veřejném životě | | | | | Total |
|----------|-----------------|---|------------------|--------------------|-----------------------|------------|----------------|
| | | rozhodně dostatečně | spíše dostatečně | spíše nedostatečně | rozhodně nedostatečně | NEVÍ | |
| kraje ČR | Hl. město Praha | 6 4,4% | 38 27,9% | 63 46,3% | 22 16,2% | 7 5,1% | 136 100,0% |
| | Středočeský | 3 2,5% | 26 21,3% | 60 49,2% | 22 18,0% | 11 9,0% | 122 100,0% |
| | Jihočeský | 4 5,9% | 26 38,2% | 26 38,2% | 6 8,8% | 6 8,8% | 68 100,0% |
| | Plzeňský | 5 8,3% | 14 23,3% | 25 41,7% | 8 13,3% | 8 13,3% | 60 100,0% |
| | Karlovarský | 3 9,4% | 6 18,8% | 15 46,9% | 8 25,0% | 0 ,0% | 32 100,0% |
| | Ústecký | 2 2,3% | 13 14,9% | 56 64,4% | 15 17,2% | 1 1,1% | 87 100,0% |
| | Liberecký | 0 ,0% | 16 27,6% | 29 50,0% | 9 15,5% | 4 6,9% | 58 100,0% |
| | Královehradecký | 2 4,9% | 2 4,9% | 28 68,3% | 9 22,0% | 0 ,0% | 41 100,0% |
| | Pardubický | 1 2,0% | 17 34,0% | 21 42,0% | 9 18,0% | 2 4,0% | 50 100,0% |
| | Vysočina | 0 ,0% | 14 25,5% | 33 60,0% | 6 10,9% | 2 3,6% | 55 100,0% |
| | Jihomoravský | 3 2,7% | 32 28,6% | 43 38,4% | 31 27,7% | 3 2,7% | 112 100,0% |
| | Olomoucký | 3 4,8% | 14 22,6% | 26 41,9% | 16 25,8% | 3 4,8% | 62 100,0% |
| | Zlínský | 3 4,5% | 18 27,3% | 31 47,0% | 8 12,1% | 6 9,1% | 66 100,0% |
| | Moravskoslezský | 3 2,3% | 32 24,6% | 57 43,8% | 34 26,2% | 4 3,1% | 130 100,0% |
| | Total | 38 3,5% | 268 24,8% | 513 47,5% | 203 18,8% | 57 5,3% | 1079 100,0% |

kraje ČR * PO.50 Podporování žen ve vrcholné politice Crosstabulation

| | | PO.50 Podporování žen ve vrcholné politice | | | | | Total |
|----------|-----------------|--|----------------------|---------------------|------------------------|--------------|----------------|
| | | rozhodně je podporováno | spíše je podporováno | spíše je mu bráněno | rozhodně je mu bráněno | NEVÍ | |
| kraje ČR | Hl. město Praha | 7 5,1% | 43 31,6% | 42 30,9% | 8 5,9% | 36 26,5% | 136 100,0% |
| | Středočeský | 1 ,8% | 41 33,6% | 37 30,3% | 4 3,3% | 39 32,0% | 122 100,0% |
| | Jihočeský | 1 1,5% | 30 44,1% | 21 30,9% | 2 2,9% | 14 20,6% | 68 100,0% |
| | Plzeňský | 3 5,0% | 24 40,0% | 15 25,0% | 1 1,7% | 17 28,3% | 60 100,0% |
| | Karlovarský | 1 3,1% | 7 21,9% | 11 34,4% | 3 9,4% | 10 31,3% | 32 100,0% |
| | Ústecký | 1 1,1% | 28 32,2% | 38 43,7% | 6 6,9% | 14 16,1% | 87 100,0% |
| | Liberecký | 2 3,4% | 21 36,2% | 15 25,9% | 1 1,7% | 19 32,8% | 58 100,0% |
| | Královehradecký | 0 ,0% | 6 14,6% | 14 34,1% | 2 4,9% | 19 46,3% | 41 100,0% |
| | Pardubický | 2 4,0% | 20 40,0% | 19 38,0% | 5 10,0% | 4 8,0% | 50 100,0% |
| | Vysočina | 4 7,3% | 19 34,5% | 20 36,4% | 3 5,5% | 9 16,4% | 55 100,0% |
| | Jihomoravský | 3 2,7% | 29 25,9% | 44 39,3% | 12 10,7% | 24 21,4% | 112 100,0% |
| | Olomoucký | 4 6,5% | 19 30,6% | 20 32,3% | 9 14,5% | 10 16,1% | 62 100,0% |
| | Zlínský | 0 ,0% | 21 31,8% | 24 36,4% | 0 ,0% | 21 31,8% | 66 100,0% |
| | Moravskoslezský | 3 2,3% | 32 24,6% | 61 46,9% | 14 10,8% | 20 15,4% | 130 100,0% |
| | Total | 32 3,0% | 340 31,5% | 381 35,3% | 70 6,5% | 256 23,7% | 1079 100,0% |

kraje ČR * PO.51 Názor na aktivní podporu vstupu žen do politiky Crosstabulation

| | | PO.51 Názor na aktivní podporu vstupu žen do politiky | | | | | Total |
|----------|-----------------|---|-----------------------|-------------------------|----------------------------|------------|----------------|
| | | rozhodně je to zapotřebí | spíše je to zapotřebí | spíše to není zapotřebí | rozhodně to není zapotřebí | NEVÍ | |
| kraje ČR | Hl. město Praha | 31 23,0% | 63 46,7% | 25 18,5% | 10 7,4% | 6 4,4% | 135 100,0% |
| | Středočeský | 38 31,1% | 53 43,4% | 23 18,9% | 3 2,5% | 5 4,1% | 122 100,0% |
| | Jihočeský | 8 11,8% | 32 47,1% | 22 32,4% | 2 2,9% | 4 5,9% | 68 100,0% |
| | Plzeňský | 16 26,7% | 30 50,0% | 7 11,7% | 5 8,3% | 2 3,3% | 60 100,0% |
| | Karlovarský | 8 25,0% | 15 46,9% | 7 21,9% | 1 3,1% | 1 3,1% | 32 100,0% |
| | Ústecký | 39 44,8% | 40 46,0% | 8 9,2% | 0 ,0% | 0 ,0% | 87 100,0% |
| | Liberecký | 17 29,3% | 25 43,1% | 13 22,4% | 0 ,0% | 3 5,2% | 58 100,0% |
| | Královehradecký | 14 34,1% | 19 46,3% | 6 14,6% | 1 2,4% | 1 2,4% | 41 100,0% |
| | Pardubický | 16 32,0% | 24 48,0% | 7 14,0% | 2 4,0% | 1 2,0% | 50 100,0% |
| | Vysočina | 18 32,7% | 27 49,1% | 7 12,7% | 3 5,5% | 0 ,0% | 55 100,0% |
| | Jihomoravský | 32 28,6% | 50 44,6% | 22 19,6% | 1 ,9% | 7 6,3% | 112 100,0% |
| | Olomoucký | 21 33,9% | 25 40,3% | 8 12,9% | 3 4,8% | 5 8,1% | 62 100,0% |
| | Zlínský | 21 31,8% | 34 51,5% | 9 13,6% | 2 3,0% | 0 ,0% | 66 100,0% |
| | Moravskoslezský | 31 23,8% | 66 50,8% | 23 17,7% | 4 3,1% | 6 4,6% | 130 100,0% |
| | Total | 310 28,8% | 503 46,7% | 187 17,3% | 37 3,4% | 41 3,8% | 1078 100,0% |

kraje ČR * PO.22a Vhodnost opatření: zavedení kvót do volených funkcí Crosstabulation

| | | PO.22a Vhodnost opatření: zavedení kvót do volených funkcí | | | | | Total |
|----------|-----------------|--|--------------|----------------|-------------------|--------------|----------------|
| | | rozhodně vhodné | spíše vhodné | spíše nevhodné | rozhodně nevhodné | NEVÍ | |
| kraje ČR | Hl. město Praha | 11 8,1% | 38 27,9% | 44 32,4% | 34 25,0% | 9 6,6% | 136 100,0% |
| | Středočeský | 6 4,9% | 39 32,0% | 38 31,1% | 25 20,5% | 14 11,5% | 122 100,0% |
| | Jihočeský | 1 1,5% | 33 48,5% | 16 23,5% | 15 22,1% | 3 4,4% | 68 100,0% |
| | Plzeňský | 6 10,0% | 12 20,0% | 23 38,3% | 11 18,3% | 8 13,3% | 60 100,0% |
| | Karlovarský | 3 9,4% | 8 25,0% | 3 9,4% | 11 34,4% | 7 21,9% | 32 100,0% |
| | Ústecký | 12 13,8% | 31 35,6% | 34 39,1% | 7 8,0% | 3 3,4% | 87 100,0% |
| | Liberecký | 9 15,5% | 11 19,0% | 19 32,8% | 11 19,0% | 8 13,8% | 58 100,0% |
| | Královehradecký | 1 2,4% | 16 39,0% | 11 26,8% | 9 22,0% | 4 9,8% | 41 100,0% |
| | Pardubický | 10 20,0% | 11 22,0% | 15 30,0% | 10 20,0% | 4 8,0% | 50 100,0% |
| | Vysočina | 5 9,1% | 16 29,1% | 14 25,5% | 14 25,5% | 6 10,9% | 55 100,0% |
| | Jihomoravský | 11 9,8% | 37 33,0% | 39 34,8% | 13 11,6% | 12 10,7% | 112 100,0% |
| | Olomoucký | 5 8,1% | 21 33,9% | 18 29,0% | 10 16,1% | 8 12,9% | 62 100,0% |
| | Zlínský | 2 3,0% | 15 22,7% | 23 34,8% | 17 25,8% | 9 13,6% | 66 100,0% |
| | Moravskoslezský | 17 13,1% | 33 25,4% | 44 33,8% | 21 16,2% | 15 11,5% | 130 100,0% |
| | Total | 99 9,2% | 321 29,7% | 341 31,6% | 208 19,3% | 110 10,2% | 1079 100,0% |

kraje ČR * PO.22b Vhodnost opatření: proměna v sestavování kandidátek Crosstabulation

| | | PO.22b Vhodnost opatření: proměna v sestavování kandidátek | | | | | Total |
|----------|-----------------|--|--------------|----------------|-------------------|--------------|----------------|
| | | rozhodně vhodně | spíše vhodně | spíše nevhodně | rozhodně nevhodně | NEVÍ | |
| kraje ČR | Hl. město Praha | 20 14,7% | 55 40,4% | 25 18,4% | 16 11,8% | 20 14,7% | 136 100,0% |
| | Středočeský | 8 6,6% | 61 50,0% | 25 20,5% | 6 4,9% | 22 18,0% | 122 100,0% |
| | Jihočeský | 2 2,9% | 36 52,9% | 15 22,1% | 8 11,8% | 7 10,3% | 68 100,0% |
| | Plzeňský | 9 15,0% | 18 30,0% | 14 23,3% | 8 13,3% | 11 18,3% | 60 100,0% |
| | Karlovarský | 5 15,6% | 11 34,4% | 7 21,9% | 3 9,4% | 6 18,8% | 32 100,0% |
| | Ústecký | 15 17,2% | 47 54,0% | 15 17,2% | 0 0,0% | 10 11,5% | 87 100,0% |
| | Liberecký | 10 17,2% | 17 29,3% | 11 19,0% | 6 10,3% | 14 24,1% | 58 100,0% |
| | Královehradecký | 4 9,8% | 15 36,6% | 12 29,3% | 3 7,3% | 7 17,1% | 41 100,0% |
| | Pardubický | 5 10,0% | 29 58,0% | 9 18,0% | 0 0,0% | 7 14,0% | 50 100,0% |
| | Vysočina | 10 18,2% | 24 43,6% | 6 10,9% | 6 10,9% | 9 16,4% | 55 100,0% |
| | Jihomoravský | 21 18,8% | 42 37,5% | 31 27,7% | 6 5,4% | 12 10,7% | 112 100,0% |
| | Olomoucký | 11 17,7% | 32 51,6% | 10 16,1% | 5 8,1% | 4 6,5% | 62 100,0% |
| | Zlínský | 5 7,6% | 27 40,9% | 18 27,3% | 5 7,6% | 11 16,7% | 66 100,0% |
| | Moravskoslezský | 13 10,0% | 55 42,3% | 33 25,4% | 7 5,4% | 22 16,9% | 130 100,0% |
| | Total | 138 12,8% | 469 43,5% | 231 21,4% | 79 7,3% | 162 15,0% | 1079 100,0% |

kraje ČR * PO.22c Vhodnost opatření: vzdělávání prostřednictvím kampaní Crosstabulation

| | | PO.22c Vhodnost opatření: vzdělávání prostřednictvím kampaní | | | | | Total |
|----------|-----------------|--|--------------|----------------|-------------------|--------------|----------------|
| | | rozhodně vhodné | spíše vhodné | spíše nevhodné | rozhodně nevhodné | NEVÍ | |
| kraje ČR | Hl. město Praha | 20 14,7% | 56 41,2% | 21 15,4% | 10 7,4% | 29 21,3% | 136 100,0% |
| | Středočeský | 14 11,5% | 54 44,3% | 22 18,0% | 4 3,3% | 28 23,0% | 122 100,0% |
| | Jihočeský | 5 7,4% | 27 39,7% | 20 29,4% | 8 11,8% | 8 11,8% | 68 100,0% |
| | Plzeňský | 10 16,7% | 21 35,0% | 12 20,0% | 5 8,3% | 12 20,0% | 60 100,0% |
| | Karlovarský | 4 12,5% | 14 43,8% | 5 15,6% | 3 9,4% | 6 18,8% | 32 100,0% |
| | Ústecký | 12 13,8% | 37 42,5% | 17 19,5% | 8 9,2% | 13 14,9% | 87 100,0% |
| | Liberecký | 14 24,1% | 27 46,6% | 5 8,6% | 3 5,2% | 9 15,5% | 58 100,0% |
| | Královehradecký | 5 12,2% | 14 34,1% | 10 24,4% | 4 9,8% | 8 19,5% | 41 100,0% |
| | Pardubický | 11 22,0% | 18 36,0% | 8 16,0% | 3 6,0% | 10 20,0% | 50 100,0% |
| | Vysočina | 9 16,4% | 25 45,5% | 9 16,4% | 2 3,6% | 10 18,2% | 55 100,0% |
| | Jihomoravský | 21 18,8% | 50 44,6% | 16 14,3% | 5 4,5% | 20 17,9% | 112 100,0% |
| | Olomoucký | 13 21,0% | 22 35,5% | 7 11,3% | 5 8,1% | 15 24,2% | 62 100,0% |
| | Zlínský | 7 10,6% | 31 47,0% | 9 13,6% | 5 7,6% | 14 21,2% | 66 100,0% |
| | Moravskoslezský | 25 19,2% | 60 46,2% | 20 15,4% | 9 6,9% | 16 12,3% | 130 100,0% |
| | Total | 170 15,8% | 456 42,3% | 181 16,8% | 74 6,9% | 198 18,4% | 1079 100,0% |

kraje ČR * PO.21a Souhlas s výrokem: politika je tvrdá a špinavá Crosstabulation

| | | PO.21a Souhlas s výrokem: politika je tvrdá a špinavá | | | | | Total |
|-------------|-----------------|---|-------------------|---------------------|------------------------|------------|----------------|
| | | rozhodně souhlasí | spíše souhlasí | spíše nesouhlasí | rozhodně nesouhlasí | NEVÍ | |
| kraje ČR | Hl. město Praha | 21 15,4% | 52 38,2% | 43 31,6% | 12 8,8% | 8 5,9% | 136 100,0% |
| | Středočeský | 9 7,4% | 51 41,8% | 45 36,9% | 11 9,0% | 6 4,9% | 122 100,0% |
| | Jihočeský | 9 13,2% | 26 38,2% | 24 35,3% | 2 2,9% | 7 10,3% | 68 100,0% |
| | Plzeňský | 5 8,3% | 15 25,0% | 30 50,0% | 6 10,0% | 4 6,7% | 60 100,0% |
| | Karlovarský | 3 9,4% | 13 40,6% | 10 31,3% | 4 12,5% | 2 6,3% | 32 100,0% |
| | Ústecký | 8 9,2% | 39 44,8% | 35 40,2% | 5 5,7% | 0 0,0% | 87 100,0% |
| | Liberecký | 10 17,2% | 18 31,0% | 24 41,4% | 5 8,6% | 1 1,7% | 58 100,0% |
| | Královehradecký | 4 9,8% | 6 14,6% | 18 43,9% | 9 22,0% | 4 9,8% | 41 100,0% |
| | Pardubický | 5 10,0% | 26 52,0% | 14 28,0% | 3 6,0% | 2 4,0% | 50 100,0% |
| | Vysočina | 7 12,7% | 13 23,6% | 23 41,8% | 9 16,4% | 3 5,5% | 55 100,0% |
| | Jihomoravský | 11 9,8% | 61 54,5% | 28 25,0% | 8 7,1% | 4 3,6% | 112 100,0% |
| | Olomoucký | 7 11,3% | 26 41,9% | 19 30,6% | 6 9,7% | 4 6,5% | 62 100,0% |
| | Zlínský | 5 7,6% | 32 48,5% | 17 25,8% | 9 13,6% | 3 4,5% | 66 100,0% |
| | Moravskoslezský | 13 10,0% | 60 46,2% | 42 32,3% | 8 6,2% | 7 5,4% | 130 100,0% |
| | Total | 117 10,8% | 438 40,6% | 372 34,5% | 97 9,0% | 55 5,1% | 1079 100,0% |

kraje ČR * PO.21b Souhlas s výrokem: politika je složitá Crosstabulation

| | | PO.21b Souhlas s výrokem: politika je složitá | | | | | Total |
|-------------|-----------------|---|-------------------|---------------------|------------------------|------------|----------------|
| | | rozhodně souhlasí | spíše souhlasí | spíše nesouhlasí | rozhodně nesouhlasí | NEVÍ | |
| kraje ČR | Hl. město Praha | 16 11,8% | 42 30,9% | 50 36,8% | 22 16,2% | 6 4,4% | 136 100,0% |
| | Středočeský | 4 3,3% | 29 23,8% | 54 44,3% | 28 23,0% | 7 5,7% | 122 100,0% |
| | Jihočeský | 6 8,8% | 29 42,6% | 26 38,2% | 7 10,3% | 0 0,0% | 68 100,0% |
| | Plzeňský | 4 6,7% | 15 25,0% | 20 33,3% | 18 30,0% | 3 5,0% | 60 100,0% |
| | Karlovarský | 1 3,1% | 6 18,8% | 16 50,0% | 6 18,8% | 3 9,4% | 32 100,0% |
| | Ústecký | 7 8,0% | 28 32,2% | 31 35,6% | 20 23,0% | 1 1,1% | 87 100,0% |
| | Liberecký | 4 6,9% | 21 36,2% | 25 43,1% | 7 12,1% | 1 1,7% | 58 100,0% |
| | Královehradecký | 1 2,4% | 6 14,6% | 18 43,9% | 14 34,1% | 2 4,9% | 41 100,0% |
| | Pardubický | 6 12,0% | 15 30,0% | 20 40,0% | 7 14,0% | 2 4,0% | 50 100,0% |
| | Vysočina | 6 10,9% | 17 30,9% | 23 41,8% | 6 10,9% | 3 5,5% | 55 100,0% |
| | Jihomoravský | 10 8,9% | 28 25,0% | 51 45,5% | 20 17,9% | 3 2,7% | 112 100,0% |
| | Olomoucký | 6 9,7% | 24 38,7% | 24 38,7% | 6 9,7% | 2 3,2% | 62 100,0% |
| | Zlínský | 2 3,0% | 17 25,8% | 30 45,5% | 15 22,7% | 2 3,0% | 66 100,0% |
| | Moravskoslezský | 13 10,0% | 38 29,2% | 53 40,8% | 23 17,7% | 3 2,3% | 130 100,0% |
| | Total | 86 8,0% | 315 29,2% | 441 40,9% | 199 18,4% | 38 3,5% | 1079 100,0% |

kraje ČR * PO.21c Souhlas s výrokem: tradice stěžují ženám vstup do politiky Crosstabulation

| | | PO.21c Souhlas s výrokem: tradice stěžují ženám vstup do politiky | | | | | Total |
|-------------|-----------------|---|-------------------|---------------------|------------------------|------------|----------------|
| | | rozhodně souhlasí | spíše souhlasí | spíše nesouhlasí | rozhodně nesouhlasí | NEVÍ | |
| kraje ČR | Hl. město Praha | 28 20,6% | 78 57,4% | 21 15,4% | 4 2,9% | 5 3,7% | 136 100,0% |
| | Středočeský | 19 15,6% | 59 48,4% | 27 22,1% | 6 4,9% | 11 9,0% | 122 100,0% |
| | Jihočeský | 6 8,8% | 41 60,3% | 14 20,6% | 5 7,4% | 2 2,9% | 68 100,0% |
| | Plzeňský | 15 25,0% | 23 38,3% | 15 25,0% | 3 5,0% | 4 6,7% | 60 100,0% |
| | Karlovarský | 4 12,5% | 15 46,9% | 7 21,9% | 4 12,5% | 2 6,3% | 32 100,0% |
| | Ústecký | 21 24,1% | 48 55,2% | 13 14,9% | 2 2,3% | 3 3,4% | 87 100,0% |
| | Liberecký | 9 15,5% | 28 48,3% | 19 32,8% | 0 ,0% | 2 3,4% | 58 100,0% |
| | Královehradecký | 6 14,6% | 29 70,7% | 5 12,2% | 0 ,0% | 1 2,4% | 41 100,0% |
| | Pardubický | 9 18,0% | 28 56,0% | 11 22,0% | 0 ,0% | 2 4,0% | 50 100,0% |
| | Vysočina | 7 12,7% | 29 52,7% | 12 21,8% | 2 3,6% | 5 9,1% | 55 100,0% |
| | Jihomoravský | 31 27,7% | 54 48,2% | 18 16,1% | 8 7,1% | 1 ,9% | 112 100,0% |
| | Olomoucký | 13 21,0% | 38 61,3% | 4 6,5% | 4 6,5% | 3 4,8% | 62 100,0% |
| | Zlínský | 13 19,7% | 28 42,4% | 17 25,8% | 3 4,5% | 5 7,6% | 66 100,0% |
| | Moravskoslezský | 30 23,1% | 73 56,2% | 18 13,8% | 4 3,1% | 5 3,8% | 130 100,0% |
| | Total | 211 19,6% | 571 52,9% | 201 18,6% | 45 4,2% | 51 4,7% | 1079 100,0% |

kraje ČR * PO.21d Souhlas s výrokem: společenské podmínky stěžují vstup Crosstabulation

| | | PO.21d Souhlas s výrokem: společenské podmínky stěžují vstup | | | | | Total |
|-------------|-----------------|--|----------------|------------------|---------------------|------------|----------------|
| | | rozhodně souhlasí | spíše souhlasí | spíše nesouhlasí | rozhodně nesouhlasí | NEVÍ | |
| kraje ČR | Hl. město Praha | 32 23,5% | 68 50,0% | 20 14,7% | 6 4,4% | 10 7,4% | 136 100,0% |
| | Středočeský | 16 13,1% | 62 50,8% | 28 23,0% | 6 4,9% | 10 8,2% | 122 100,0% |
| | Jihočeský | 8 11,8% | 37 54,4% | 16 23,5% | 4 5,9% | 3 4,4% | 68 100,0% |
| | Plzeňský | 10 16,7% | 29 48,3% | 16 26,7% | 3 5,0% | 2 3,3% | 60 100,0% |
| | Karlovarský | 5 15,6% | 19 59,4% | 2 6,3% | 3 9,4% | 3 9,4% | 32 100,0% |
| | Ústecký | 18 20,7% | 50 57,5% | 12 13,8% | 2 2,3% | 5 5,7% | 87 100,0% |
| | Liberecký | 11 19,0% | 28 48,3% | 14 24,1% | 2 3,4% | 3 5,2% | 58 100,0% |
| | Královehradecký | 4 9,8% | 25 61,0% | 9 22,0% | 0 ,0% | 3 7,3% | 41 100,0% |
| | Pardubický | 8 16,0% | 28 56,0% | 10 20,0% | 2 4,0% | 2 4,0% | 50 100,0% |
| | Vysočina | 7 12,7% | 26 47,3% | 15 27,3% | 1 1,8% | 6 10,9% | 55 100,0% |
| | Jihomoravský | 29 25,9% | 49 43,8% | 25 22,3% | 4 3,6% | 5 4,5% | 112 100,0% |
| | Olomoucký | 13 21,0% | 36 58,1% | 5 8,1% | 2 3,2% | 6 9,7% | 62 100,0% |
| | Zlínský | 12 18,2% | 27 40,9% | 18 27,3% | 4 6,1% | 5 7,6% | 66 100,0% |
| | Moravskoslezský | 28 21,5% | 63 48,5% | 25 19,2% | 7 5,4% | 7 5,4% | 130 100,0% |
| | Total | 201 18,6% | 547 50,7% | 215 19,9% | 46 4,3% | 70 6,5% | 1079 100,0% |

kraje ČR * PO.21e Souhlas s výrokem: ženy v politice ztrácejí ženskost Crosstabulation

| | | PO.21e Souhlas s výrokem: ženy v politice ztrácejí ženskost | | | | | Total |
|-------------|-----------------|---|-------------------|---------------------|------------------------|-------------|----------------|
| | | rozhodně souhlasí | spíše souhlasí | spíše nesouhlasí | rozhodně nesouhlasí | NEVÍ | |
| kraje ČR | Hl. město Praha | 16 11,8% | 24 17,6% | 53 39,0% | 27 19,9% | 16 11,8% | 136 100,0% |
| | Středočeský | 3 2,5% | 26 21,3% | 63 51,6% | 17 13,9% | 13 10,7% | 122 100,0% |
| | Jihočeský | 3 4,4% | 17 25,0% | 32 47,1% | 12 17,6% | 4 5,9% | 68 100,0% |
| | Plzeňský | 4 6,7% | 7 11,7% | 28 46,7% | 16 26,7% | 5 8,3% | 60 100,0% |
| | Karlovarský | 2 6,3% | 5 15,6% | 12 37,5% | 10 31,3% | 3 9,4% | 32 100,0% |
| | Ústecký | 2 2,3% | 22 25,3% | 38 43,7% | 21 24,1% | 4 4,6% | 87 100,0% |
| | Liberecký | 3 5,2% | 11 19,0% | 26 44,8% | 13 22,4% | 5 8,6% | 58 100,0% |
| | Královehradecký | 4 9,8% | 2 4,9% | 20 48,8% | 11 26,8% | 4 9,8% | 41 100,0% |
| | Pardubický | 1 2,0% | 9 18,0% | 24 48,0% | 13 26,0% | 3 6,0% | 50 100,0% |
| | Vysočina | 7 12,7% | 10 18,2% | 19 34,5% | 15 27,3% | 4 7,3% | 55 100,0% |
| | Jihomoravský | 13 11,6% | 29 25,9% | 45 40,2% | 23 20,5% | 2 1,8% | 112 100,0% |
| | Olomoucký | 6 9,7% | 19 30,6% | 25 40,3% | 9 14,5% | 3 4,8% | 62 100,0% |
| | Zlínský | 4 6,1% | 17 25,8% | 26 39,4% | 11 16,7% | 8 12,1% | 66 100,0% |
| | Moravskoslezský | 8 6,2% | 31 23,8% | 60 46,2% | 21 16,2% | 10 7,7% | 130 100,0% |
| | Total | 76 7,0% | 229 21,2% | 471 43,7% | 219 20,3% | 84 7,8% | 1079 100,0% |

kraje ČR * PO.21f Souhlas s výrokem: rodina stěžuje vstup žen do politiky Crosstabulation

| | | PO.21f Souhlas s výrokem: rodina stěžuje vstup žen do politiky | | | | | Total |
|-------------|-----------------|--|----------------|------------------|---------------------|------------|----------------|
| | | rozhodně souhlasí | spíše souhlasí | spíše nesouhlasí | rozhodně nesouhlasí | NEVÍ | |
| kraje ČR | Hl. město Praha | 67 49,3% | 52 38,2% | 14 10,3% | 0 ,0% | 3 2,2% | 136 100,0% |
| | Středočeský | 36 29,5% | 67 54,9% | 15 12,3% | 3 2,5% | 1 ,8% | 122 100,0% |
| | Jihočeský | 22 32,4% | 38 55,9% | 6 8,8% | 0 ,0% | 2 2,9% | 68 100,0% |
| | Plzeňský | 11 18,3% | 36 60,0% | 9 15,0% | 2 3,3% | 2 3,3% | 60 100,0% |
| | Karlovarský | 10 31,3% | 14 43,8% | 5 15,6% | 2 6,3% | 1 3,1% | 32 100,0% |
| | Ústecký | 21 24,1% | 50 57,5% | 15 17,2% | 0 ,0% | 1 1,1% | 87 100,0% |
| | Liberecký | 25 43,1% | 22 37,9% | 9 15,5% | 1 1,7% | 1 1,7% | 58 100,0% |
| | Královehradecký | 11 26,8% | 19 46,3% | 11 26,8% | 0 ,0% | 0 ,0% | 41 100,0% |
| | Pardubický | 22 44,0% | 19 38,0% | 6 12,0% | 1 2,0% | 2 4,0% | 50 100,0% |
| | Vysočina | 15 27,3% | 27 49,1% | 10 18,2% | 0 ,0% | 3 5,5% | 55 100,0% |
| | Jihomoravský | 45 40,2% | 44 39,3% | 14 12,5% | 7 6,3% | 2 1,8% | 112 100,0% |
| | Olomoucký | 20 32,3% | 28 45,2% | 11 17,7% | 3 4,8% | 0 ,0% | 62 100,0% |
| | Zlínský | 22 33,3% | 27 40,9% | 12 18,2% | 2 3,0% | 3 4,5% | 66 100,0% |
| | Moravskoslezský | 51 39,2% | 55 42,3% | 16 12,3% | 3 2,3% | 5 3,8% | 130 100,0% |
| | Total | 378 35,0% | 498 46,2% | 153 14,2% | 24 2,2% | 26 2,4% | 1079 100,0% |

kraje ČR * PO.21g Souhlas s výrokem: ženy mají o politiku malý zájem Crosstabulation

| | | PO.21g Souhlas s výrokem: ženy mají o politiku malý zájem | | | | | Total |
|-------------|-----------------|---|----------------|------------------|---------------------|-------------|----------------|
| | | rozhodně souhlasí | spíše souhlasí | spíše nesouhlasí | rozhodně nesouhlasí | NEVÍ | |
| kraje ČR | Hl. město Praha | 14 10,3% | 71 52,2% | 30 22,1% | 10 7,4% | 11 8,1% | 136 100,0% |
| | Středočeský | 9 7,4% | 56 45,9% | 36 29,5% | 5 4,1% | 16 13,1% | 122 100,0% |
| | Jihočeský | 8 11,8% | 38 55,9% | 13 19,1% | 3 4,4% | 6 8,8% | 68 100,0% |
| | Plzeňský | 13 21,7% | 16 26,7% | 17 28,3% | 5 8,3% | 9 15,0% | 60 100,0% |
| | Karlovarský | 4 12,5% | 11 34,4% | 10 31,3% | 4 12,5% | 3 9,4% | 32 100,0% |
| | Ústecký | 15 17,2% | 42 48,3% | 26 29,9% | 1 1,1% | 3 3,4% | 87 100,0% |
| | Liberecký | 12 20,7% | 35 60,3% | 4 6,9% | 0 0,0% | 7 12,1% | 58 100,0% |
| | Královehradecký | 7 17,1% | 18 43,9% | 13 31,7% | 1 2,4% | 2 4,9% | 41 100,0% |
| | Pardubický | 6 12,0% | 22 44,0% | 16 32,0% | 4 8,0% | 2 4,0% | 50 100,0% |
| | Vysočina | 8 14,5% | 31 56,4% | 10 18,2% | 2 3,6% | 4 7,3% | 55 100,0% |
| | Jihomoravský | 14 12,5% | 45 40,2% | 28 25,0% | 17 15,2% | 8 7,1% | 112 100,0% |
| | Olomoucký | 9 14,5% | 31 50,0% | 17 27,4% | 3 4,8% | 2 3,2% | 62 100,0% |
| | Zlínský | 10 15,2% | 24 36,4% | 27 40,9% | 3 4,5% | 2 3,0% | 66 100,0% |
| | Moravskoslezský | 19 14,6% | 67 51,5% | 27 20,8% | 7 5,4% | 10 7,7% | 130 100,0% |
| | Total | 148 13,7% | 507 47,0% | 274 25,4% | 65 6,0% | 85 7,9% | 1079 100,0% |

kraje ČR * PO.21h Souhlas s výrokem: muži do politiky ženy nepustí Crosstabulation

| | | PO.21h Souhlas s výrokem: muži do politiky ženy nepustí | | | | | Total |
|-------------|-----------------|---|-------------------|---------------------|------------------------|--------------|----------------|
| | | rozhodně souhlasí | spíše souhlasí | spíše nesouhlasí | rozhodně nesouhlasí | NEVÍ | |
| kraje ČR | Hl. město Praha | 22 16,2% | 53 39,0% | 31 22,8% | 11 8,1% | 19 14,0% | 136 100,0% |
| | Středočeský | 11 9,0% | 49 40,2% | 31 25,4% | 9 7,4% | 22 18,0% | 122 100,0% |
| | Jihočeský | 5 7,4% | 24 35,3% | 23 33,8% | 12 17,6% | 4 5,9% | 68 100,0% |
| | Plzeňský | 9 15,0% | 25 41,7% | 13 21,7% | 3 5,0% | 10 16,7% | 60 100,0% |
| | Karlovarský | 5 15,6% | 12 37,5% | 9 28,1% | 5 15,6% | 1 3,1% | 32 100,0% |
| | Ústecký | 19 21,8% | 40 46,0% | 19 21,8% | 0 0,0% | 9 10,3% | 87 100,0% |
| | Liberecký | 0 0,0% | 25 43,1% | 19 32,8% | 5 8,6% | 9 15,5% | 58 100,0% |
| | Královehradecký | 3 7,3% | 16 39,0% | 5 12,2% | 3 7,3% | 14 34,1% | 41 100,0% |
| | Pardubický | 7 14,0% | 21 42,0% | 14 28,0% | 3 6,0% | 5 10,0% | 50 100,0% |
| | Vysočina | 7 12,7% | 26 47,3% | 17 30,9% | 1 1,8% | 4 7,3% | 55 100,0% |
| | Jihomoravský | 24 21,4% | 35 31,3% | 33 29,5% | 8 7,1% | 12 10,7% | 112 100,0% |
| | Olomoucký | 15 24,2% | 26 41,9% | 12 19,4% | 2 3,2% | 7 11,3% | 62 100,0% |
| | Zlínský | 8 12,1% | 26 39,4% | 20 30,3% | 5 7,6% | 7 10,6% | 66 100,0% |
| | Moravskoslezský | 34 26,2% | 55 42,3% | 27 20,8% | 5 3,8% | 9 6,9% | 130 100,0% |
| | Total | 169 15,7% | 433 40,1% | 273 25,3% | 72 6,7% | 132 12,2% | 1079 100,0% |

kraje ČR * PO.21i Souhlas s výrokem: ženy jsou málo průbojné Crosstabulation

| | | PO.21i Souhlas s výrokem: ženy jsou málo průbojné | | | | | Total |
|-------------|-----------------|---|-------------------|---------------------|------------------------|-------------|----------------|
| | | rozhodně souhlasí | spíše souhlasí | spíše nesouhlasí | rozhodně nesouhlasí | NEVÍ | |
| kraje ČR | Hl. město Praha | 7 5,1% | 36 26,5% | 60 44,1% | 15 11,0% | 18 13,2% | 136 100,0% |
| | Středočeský | 3 2,5% | 33 27,0% | 59 48,4% | 10 8,2% | 17 13,9% | 122 100,0% |
| | Jihočeský | 3 4,4% | 27 39,7% | 25 36,8% | 7 10,3% | 6 8,8% | 68 100,0% |
| | Plzeňský | 2 3,3% | 13 21,7% | 33 55,0% | 8 13,3% | 4 6,7% | 60 100,0% |
| | Karlovarský | 2 6,3% | 8 25,0% | 12 37,5% | 8 25,0% | 2 6,3% | 32 100,0% |
| | Ústecký | 8 9,2% | 29 33,3% | 36 41,4% | 9 10,3% | 5 5,7% | 87 100,0% |
| | Liberecký | 0 0,0% | 22 37,9% | 27 46,6% | 5 8,6% | 4 6,9% | 58 100,0% |
| | Královehradecký | 0 0,0% | 6 14,6% | 21 51,2% | 9 22,0% | 5 12,2% | 41 100,0% |
| | Pardubický | 5 10,0% | 14 28,0% | 21 42,0% | 9 18,0% | 1 2,0% | 50 100,0% |
| | Vysočina | 5 9,1% | 18 32,7% | 23 41,8% | 6 10,9% | 3 5,5% | 55 100,0% |
| | Jihomoravský | 10 8,9% | 27 24,1% | 50 44,6% | 22 19,6% | 3 2,7% | 112 100,0% |
| | Olomoucký | 7 11,3% | 31 50,0% | 16 25,8% | 5 8,1% | 3 4,8% | 62 100,0% |
| | Zlínský | 2 3,0% | 25 37,9% | 29 43,9% | 2 3,0% | 8 12,1% | 66 100,0% |
| | Moravskoslezský | 10 7,7% | 42 32,3% | 54 41,5% | 18 13,8% | 6 4,6% | 130 100,0% |
| | Total | 64 5,9% | 331 30,7% | 466 43,2% | 133 12,3% | 85 7,9% | 1079 100,0% |

kraje ČR * PO.21j Souhlas s výrokem: ženy v politice přejímají mužské vzory Crosstabulation

| | | PO.21j Souhlas s výrokem: ženy v politice přejímají mužské vzory | | | | | Total |
|-------------|-----------------|--|----------------|------------------|---------------------|--------------|----------------|
| | | rozhodně souhlasí | spíše souhlasí | spíše nesouhlasí | rozhodně nesouhlasí | NEVÍ | |
| kraje ČR | Hl. město Praha | 11 8,1% | 33 24,3% | 43 31,6% | 18 13,2% | 31 22,8% | 136 100,0% |
| | Středočeský | 2 1,6% | 35 28,7% | 37 30,3% | 17 13,9% | 31 25,4% | 122 100,0% |
| | Jihočeský | 4 5,9% | 18 26,5% | 26 38,2% | 11 16,2% | 9 13,2% | 68 100,0% |
| | Plzeňský | 2 3,3% | 13 21,7% | 26 43,3% | 8 13,3% | 11 18,3% | 60 100,0% |
| | Karlovarský | 1 3,1% | 6 18,8% | 10 31,3% | 7 21,9% | 8 25,0% | 32 100,0% |
| | Ústecký | 4 4,6% | 21 24,1% | 45 51,7% | 15 17,2% | 2 2,3% | 87 100,0% |
| | Liberecký | 0 0,0% | 15 25,9% | 28 48,3% | 7 12,1% | 8 13,8% | 58 100,0% |
| | Královehradecký | 1 2,4% | 6 14,6% | 18 43,9% | 8 19,5% | 8 19,5% | 41 100,0% |
| | Pardubický | 0 0,0% | 11 22,0% | 18 36,0% | 13 26,0% | 8 16,0% | 50 100,0% |
| | Vysočina | 4 7,3% | 17 30,9% | 22 40,0% | 5 9,1% | 7 12,7% | 55 100,0% |
| | Jihomoravský | 10 8,9% | 25 22,3% | 47 42,0% | 18 16,1% | 12 10,7% | 112 100,0% |
| | Olomoucký | 3 4,8% | 20 32,3% | 23 37,1% | 10 16,1% | 6 9,7% | 62 100,0% |
| | Zlínský | 2 3,0% | 26 39,4% | 25 37,9% | 4 6,1% | 9 13,6% | 66 100,0% |
| | Moravskoslezský | 7 5,4% | 46 35,4% | 52 40,0% | 12 9,2% | 13 10,0% | 130 100,0% |
| | Total | 51 4,7% | 292 27,1% | 420 38,9% | 153 14,2% | 163 15,1% | 1079 100,0% |

5. Třídění podle velikostní skupiny obce

Velikostní skupina obce * PO.49a Šance mužů a žen na–politické funkce na celostátní úrovni Crosstabulation

| | | PO.49a Šance mužů a žen na–politické funkce na celostátní úrovni | | | | Total |
|-------------------------|------------------|--|------------------------------|-----------------------|------------|----------------|
| | | větší šanci mají muži | šance mužů i žen jsou stejné | větší šanci mají ženy | NEVÍ | |
| Velikostní skupina obce | méně než - 799 | 112 74,7% | 30 20,0% | 0 ,0% | 8 5,3% | 150 100,0% |
| | 800 - 1 999 | 83 70,3% | 33 28,0% | 0 ,0% | 2 1,7% | 118 100,0% |
| | 2 000 - 4 999 | 105 78,9% | 26 19,5% | 0 ,0% | 2 1,5% | 133 100,0% |
| | 5 000 - 14 999 | 107 69,9% | 39 25,5% | 2 1,3% | 5 3,3% | 153 100,0% |
| | 15 000 - 29 999 | 84 70,0% | 24 20,0% | 4 3,3% | 8 6,7% | 120 100,0% |
| | 30 000 - 79 999 | 88 71,0% | 32 25,8% | 0 ,0% | 4 3,2% | 124 100,0% |
| | 80 000 - 999 999 | 106 71,6% | 35 23,6% | 0 ,0% | 7 4,7% | 148 100,0% |
| | 1 000 000 a více | 99 74,4% | 30 22,6% | 0 ,0% | 4 3,0% | 133 100,0% |
| | Total | 784 72,7% | 249 23,1% | 6 ,6% | 40 3,7% | 1079 100,0% |

**Velikostní skupina obce * PO.49b Šance mužů a žen na–politické funkce na krajské úrovni
Crosstabulation**

| | | PO.49b Šance mužů a žen na–politické funkce na krajské úrovni | | | | Total |
|-------------------------|------------------|---|------------------------------|-----------------------|-------------|----------------|
| | | větší šanci mají muži | šance mužů i žen jsou stejné | větší šanci mají ženy | NEVÍ | |
| Velikostní skupina obce | méně než - 799 | 75 50,0% | 60 40,0% | 2 1,3% | 13 8,7% | 150 100,0% |
| | 800 - 1 999 | 65 55,1% | 50 42,4% | 1 ,8% | 2 1,7% | 118 100,0% |
| | 2 000 - 4 999 | 77 57,9% | 52 39,1% | 0 ,0% | 4 3,0% | 133 100,0% |
| | 5 000 - 14 999 | 82 53,6% | 63 41,2% | 2 1,3% | 6 3,9% | 153 100,0% |
| | 15 000 - 29 999 | 65 54,2% | 39 32,5% | 4 3,3% | 12 10,0% | 120 100,0% |
| | 30 000 - 79 999 | 69 55,6% | 45 36,3% | 0 ,0% | 10 8,1% | 124 100,0% |
| | 80 000 - 999 999 | 82 55,4% | 57 38,5% | 2 1,4% | 7 4,7% | 148 100,0% |
| | 1 000 000 a více | 64 48,1% | 52 39,1% | 3 2,3% | 14 10,5% | 133 100,0% |
| | Total | 579 53,7% | 418 38,7% | 14 1,3% | 68 6,3% | 1079 100,0% |

Velikostní skupina obce * PO.49c Šance mužů a žen na–politické funkce na komunální úrovni Crosstabulation

| | | PO.49c Šance mužů a žen na–politické funkce na komunální úrovni | | | | Total |
|-------------------------|------------------|---|------------------------------|-----------------------|------------|----------------|
| | | větší šanci mají muži | šance mužů i žen jsou stejné | větší šanci mají ženy | NEVÍ | |
| Velikostní skupina obce | méně než - 799 | 47 31,3% | 90 60,0% | 6 4,0% | 7 4,7% | 150 100,0% |
| | 800 - 1 999 | 47 39,8% | 67 56,8% | 3 2,5% | 1 ,8% | 118 100,0% |
| | 2 000 - 4 999 | 38 28,6% | 89 66,9% | 1 ,8% | 5 3,8% | 133 100,0% |
| | 5 000 - 14 999 | 58 37,9% | 89 58,2% | 1 ,7% | 5 3,3% | 153 100,0% |
| | 15 000 - 29 999 | 44 36,7% | 62 51,7% | 6 5,0% | 8 6,7% | 120 100,0% |
| | 30 000 - 79 999 | 58 46,8% | 59 47,6% | 2 1,6% | 5 4,0% | 124 100,0% |
| | 80 000 - 999 999 | 63 42,6% | 79 53,4% | 1 ,7% | 5 3,4% | 148 100,0% |
| | 1 000 000 a více | 38 28,6% | 76 57,1% | 6 4,5% | 13 9,8% | 133 100,0% |
| | Total | 393 36,4% | 611 56,6% | 26 2,4% | 49 4,5% | 1079 100,0% |

Velikostní skupina obce * PO.19 Důležitost zapojení žen do veřejných funkcí Crosstabulation

| | | PO.19 Důležitost zapojení žen do veřejných funkcí | | | | Total | |
|-------------------------|------------------|---|----------------------|------------------------|---------------------------|-------------|----------------|
| | | rozhodně je to užitečné | spíše je to užitečné | spíše je to neužitečné | rozhodně je to neužitečné | | |
| Velikostní skupina obce | méně než - 799 | 81 54,0% | 58 38,7% | 7 4,7% | 0 ,0% | 4 2,7% | 150 100,0% |
| | 800 - 1 999 | 64 54,2% | 46 39,0% | 6 5,1% | 0 ,0% | 2 1,7% | 118 100,0% |
| | 2 000 - 4 999 | 53 39,8% | 64 48,1% | 10 7,5% | 1 ,8% | 5 3,8% | 133 100,0% |
| | 5 000 - 14 999 | 72 47,1% | 59 38,6% | 13 8,5% | 1 ,7% | 8 5,2% | 153 100,0% |
| | 15 000 - 29 999 | 40 33,3% | 64 53,3% | 8 6,7% | 2 1,7% | 6 5,0% | 120 100,0% |
| | 30 000 - 79 999 | 67 54,0% | 39 31,5% | 12 9,7% | 2 1,6% | 4 3,2% | 124 100,0% |
| | 80 000 - 999 999 | 61 41,2% | 67 45,3% | 7 4,7% | 2 1,4% | 11 7,4% | 148 100,0% |
| | 1 000 000 a více | 51 38,3% | 57 42,9% | 10 7,5% | 1 ,8% | 14 10,5% | 133 100,0% |
| | Total | 489 45,3% | 454 42,1% | 73 6,8% | 9 ,8% | 54 5,0% | 1079 100,0% |

Velikostní skupina obce * PO.20 Zastoupení žen ve veřejném životě Crosstabulation

| | | PO.20 Zastoupení žen ve veřejném životě | | | | | Total |
|-------------------------|------------------|---|----------------------|----------------------|-----------------------|--------------------|------------------------|
| | | rozhodně dostatečně | spíše dostatečně | spíše nedostatečně | rozhodně nedostatečně | NEVÍ | |
| Velikostní skupina obce | méně než - 799 | 3 2,0% | 27 18,0% | 69 46,0% | 47 31,3% | 4 2,7% | 150 100,0% |
| | 800 - 1 999 | 3 2,5% | 34 28,8% | 57 48,3% | 22 18,6% | 2 1,7% | 118 100,0% |
| | 2 000 - 4 999 | 9 6,8% | 34 25,6% | 61 45,9% | 21 15,8% | 8 6,0% | 133 100,0% |
| | 5 000 - 14 999 | 3 2,0% | 39 25,5% | 74 48,4% | 25 16,3% | 12 7,8% | 153 100,0% |
| | 15 000 - 29 999 | 3 2,5% | 36 30,0% | 58 48,3% | 14 11,7% | 9 7,5% | 120 100,0% |
| | 30 000 - 79 999 | 5 4,0% | 25 20,2% | 59 47,6% | 27 21,8% | 8 6,5% | 124 100,0% |
| | 80 000 - 999 999 | 6 4,1% | 35 23,6% | 74 50,0% | 26 17,6% | 7 4,7% | 148 100,0% |
| | 1 000 000 a více | 6 4,5% | 38 28,6% | 61 45,9% | 21 15,8% | 7 5,3% | 133 100,0% |
| | Total | 38 3,5% | 268 24,8% | 513 47,5% | 203 18,8% | 57 5,3% | 1079 100,0% |

Velikostní skupina obce * PO.50 Podporování žen ve vrcholné politice Crosstabulation

| | | PO.50 Podporování žen ve vrcholné politice | | | | | Total |
|-------------------------|------------------|--|----------------------|----------------------|------------------------|----------------------|------------------------|
| | | rozhodně je podporováno | spíše je podporováno | spíše je mu bráněno | rozhodně je mu bráněno | NEVÍ | |
| Velikostní skupina obce | méně než - 799 | 1 ,7% | 52 34,7% | 56 37,3% | 12 8,0% | 29 19,3% | 150 100,0% |
| | 800 - 1 999 | 5 4,2% | 41 34,7% | 43 36,4% | 10 8,5% | 19 16,1% | 118 100,0% |
| | 2 000 - 4 999 | 7 5,3% | 45 33,8% | 47 35,3% | 1 ,8% | 33 24,8% | 133 100,0% |
| | 5 000 - 14 999 | 4 2,6% | 55 35,9% | 52 34,0% | 9 5,9% | 33 21,6% | 153 100,0% |
| | 15 000 - 29 999 | 1 ,8% | 40 33,3% | 39 32,5% | 7 5,8% | 33 27,5% | 120 100,0% |
| | 30 000 - 79 999 | 4 3,2% | 31 25,0% | 49 39,5% | 11 8,9% | 29 23,4% | 124 100,0% |
| | 80 000 - 999 999 | 3 2,0% | 34 23,0% | 55 37,2% | 12 8,1% | 44 29,7% | 148 100,0% |
| | 1 000 000 a více | 7 5,3% | 42 31,6% | 40 30,1% | 8 6,0% | 36 27,1% | 133 100,0% |
| | Total | 32 3,0% | 340 31,5% | 381 35,3% | 70 6,5% | 256 23,7% | 1079 100,0% |

Velikostní skupina obce * PO.51 Názor na aktivní podporu vstupu žen do politiky Crosstabulation

| | | PO.51 Názor na aktivní podporu vstupu žen do politiky | | | | | Total |
|-------------------------|------------------|---|-----------------------|-------------------------|----------------------------|------------|----------------|
| | | rozhodně je to zapotřebí | spíše je to zapotřebí | spíše to není zapotřebí | rozhodně to není zapotřebí | NEVÍ | |
| Velikostní skupina obce | méně než - 799 | 53 35,3% | 72 48,0% | 18 12,0% | 2 1,3% | 5 3,3% | 150 100,0% |
| | 800 - 1 999 | 43 36,4% | 57 48,3% | 13 11,0% | 2 1,7% | 3 2,5% | 118 100,0% |
| | 2 000 - 4 999 | 31 23,3% | 64 48,1% | 31 23,3% | 2 1,5% | 5 3,8% | 133 100,0% |
| | 5 000 - 14 999 | 48 31,4% | 71 46,4% | 26 17,0% | 5 3,3% | 3 2,0% | 153 100,0% |
| | 15 000 - 29 999 | 27 22,5% | 57 47,5% | 25 20,8% | 5 4,2% | 6 5,0% | 120 100,0% |
| | 30 000 - 79 999 | 38 30,6% | 55 44,4% | 19 15,3% | 5 4,0% | 7 5,6% | 124 100,0% |
| | 80 000 - 999 999 | 40 27,0% | 66 44,6% | 30 20,3% | 6 4,1% | 6 4,1% | 148 100,0% |
| | 1 000 000 a více | 30 22,7% | 61 46,2% | 25 18,9% | 10 7,6% | 6 4,5% | 132 100,0% |
| | Total | 310 28,8% | 503 46,7% | 187 17,3% | 37 3,4% | 41 3,8% | 1078 100,0% |

Velikostní skupina obce * PO.22a Vhodnost opatření: zavedení kvót do volených funkcí Crosstabulation

| | | PO.22a Vhodnost opatření: zavedení kvót do volených funkcí | | | | | Total |
|-------------------------|------------------|--|--------------|----------------|-------------------|--------------|----------------|
| | | rozhodně vhodné | spíše vhodné | spíše nevhodné | rozhodně nevhodné | NEVÍ | |
| Velikostní skupina obce | méně než - 799 | 16 10,7% | 47 31,3% | 49 32,7% | 22 14,7% | 16 10,7% | 150 100,0% |
| | 800 - 1 999 | 22 18,6% | 35 29,7% | 35 29,7% | 13 11,0% | 13 11,0% | 118 100,0% |
| | 2 000 - 4 999 | 10 7,5% | 39 29,3% | 49 36,8% | 21 15,8% | 14 10,5% | 133 100,0% |
| | 5 000 - 14 999 | 10 6,5% | 52 34,0% | 49 32,0% | 28 18,3% | 14 9,2% | 153 100,0% |
| | 15 000 - 29 999 | 6 5,0% | 33 27,5% | 39 32,5% | 30 25,0% | 12 10,0% | 120 100,0% |
| | 30 000 - 79 999 | 14 11,3% | 40 32,3% | 29 23,4% | 28 22,6% | 13 10,5% | 124 100,0% |
| | 80 000 - 999 999 | 12 8,1% | 39 26,4% | 47 31,8% | 31 20,9% | 19 12,8% | 148 100,0% |
| | 1 000 000 a více | 9 6,8% | 36 27,1% | 44 33,1% | 35 26,3% | 9 6,8% | 133 100,0% |
| | Total | 99 9,2% | 321 29,7% | 341 31,6% | 208 19,3% | 110 10,2% | 1079 100,0% |

Velikostní skupina obce * PO.22b Vhodnost opatření: proměna v sestavování kandidátek Crosstabulation

| | | PO.22b Vhodnost opatření: proměna v sestavování kandidátek | | | | | Total |
|-------------------------|------------------|--|--------------|----------------|-------------------|--------------|----------------|
| | | rozhodně vhodně | spíše vhodně | spíše nevhodně | rozhodně nevhodně | NEVÍ | |
| Velikostní skupina obce | méně než - 799 | 25 16,7% | 78 52,0% | 19 12,7% | 5 3,3% | 23 15,3% | 150 100,0% |
| | 800 - 1 999 | 20 16,9% | 55 46,6% | 25 21,2% | 6 5,1% | 12 10,2% | 118 100,0% |
| | 2 000 - 4 999 | 14 10,5% | 63 47,4% | 36 27,1% | 6 4,5% | 14 10,5% | 133 100,0% |
| | 5 000 - 14 999 | 16 10,5% | 72 47,1% | 30 19,6% | 9 5,9% | 26 17,0% | 153 100,0% |
| | 15 000 - 29 999 | 14 11,7% | 42 35,0% | 35 29,2% | 14 11,7% | 15 12,5% | 120 100,0% |
| | 30 000 - 79 999 | 11 8,9% | 57 46,0% | 25 20,2% | 10 8,1% | 21 16,9% | 124 100,0% |
| | 80 000 - 999 999 | 20 13,5% | 49 33,1% | 35 23,6% | 13 8,8% | 31 20,9% | 148 100,0% |
| | 1 000 000 a více | 18 13,5% | 53 39,8% | 26 19,5% | 16 12,0% | 20 15,0% | 133 100,0% |
| | Total | 138 12,8% | 469 43,5% | 231 21,4% | 79 7,3% | 162 15,0% | 1079 100,0% |

Velikostní skupina obce * PO.22c Vhodnost opatření: vzdělávání prostřednictvím kampaní Crosstabulation

| | | PO.22c Vhodnost opatření: vzdělávání prostřednictvím kampaní | | | | | Total |
|-------------------------|------------------|--|--------------|----------------|-------------------|--------------|----------------|
| | | rozhodně vhodně | spíše vhodně | spíše nevhodně | rozhodně nevhodně | NEVÍ | |
| Velikostní skupina obce | méně než - 799 | 26 17,3% | 68 45,3% | 20 13,3% | 7 4,7% | 29 19,3% | 150 100,0% |
| | 800 - 1 999 | 25 21,2% | 55 46,6% | 16 13,6% | 4 3,4% | 18 15,3% | 118 100,0% |
| | 2 000 - 4 999 | 17 12,8% | 55 41,4% | 27 20,3% | 11 8,3% | 23 17,3% | 133 100,0% |
| | 5 000 - 14 999 | 22 14,4% | 67 43,8% | 27 17,6% | 8 5,2% | 29 19,0% | 153 100,0% |
| | 15 000 - 29 999 | 17 14,2% | 50 41,7% | 23 19,2% | 10 8,3% | 20 16,7% | 120 100,0% |
| | 30 000 - 79 999 | 20 16,1% | 51 41,1% | 22 17,7% | 11 8,9% | 20 16,1% | 124 100,0% |
| | 80 000 - 999 999 | 25 16,9% | 56 37,8% | 24 16,2% | 13 8,8% | 30 20,3% | 148 100,0% |
| | 1 000 000 a více | 18 13,5% | 54 40,6% | 22 16,5% | 10 7,5% | 29 21,8% | 133 100,0% |
| | Total | 170 15,8% | 456 42,3% | 181 16,8% | 74 6,9% | 198 18,4% | 1079 100,0% |

Velikostní skupina obce * PO.21a Souhlas s výrokem: politika je tvrdá a špinavá Crosstabulation

| | | PO.21a Souhlas s výrokem: politika je tvrdá a špinavá | | | | | Total |
|-------------------------|------------------|---|----------------|------------------|---------------------|------------|----------------|
| | | rozhodně souhlasí | spíše souhlasí | spíše nesouhlasí | rozhodně nesouhlasí | NEVÍ | |
| Velikostní skupina obce | méně než - 799 | 12 8,0% | 78 52,0% | 44 29,3% | 10 6,7% | 6 4,0% | 150 100,0% |
| | 800 - 1 999 | 8 6,8% | 48 40,7% | 49 41,5% | 9 7,6% | 4 3,4% | 118 100,0% |
| | 2 000 - 4 999 | 15 11,3% | 51 38,3% | 48 36,1% | 11 8,3% | 8 6,0% | 133 100,0% |
| | 5 000 - 14 999 | 14 9,2% | 51 33,3% | 61 39,9% | 21 13,7% | 6 3,9% | 153 100,0% |
| | 15 000 - 29 999 | 14 11,7% | 50 41,7% | 38 31,7% | 13 10,8% | 5 4,2% | 120 100,0% |
| | 30 000 - 79 999 | 15 12,1% | 50 40,3% | 45 36,3% | 8 6,5% | 6 4,8% | 124 100,0% |
| | 80 000 - 999 999 | 19 12,8% | 59 39,9% | 45 30,4% | 13 8,8% | 12 8,1% | 148 100,0% |
| | 1 000 000 a více | 20 15,0% | 51 38,3% | 42 31,6% | 12 9,0% | 8 6,0% | 133 100,0% |
| | Total | 117 10,8% | 438 40,6% | 372 34,5% | 97 9,0% | 55 5,1% | 1079 100,0% |

Velikostní skupina obce * PO.21b Souhlas s výrokem: politika je složitá Crosstabulation

| | | PO.21b Souhlas s výrokem: politika je složitá | | | | | Total |
|-------------------------|------------------|---|----------------|------------------|---------------------|------------|----------------|
| | | rozhodně souhlasí | spíše souhlasí | spíše nesouhlasí | rozhodně nesouhlasí | NEVÍ | |
| Velikostní skupina obce | méně než - 799 | 9 6,0% | 50 33,3% | 53 35,3% | 30 20,0% | 8 5,3% | 150 100,0% |
| | 800 - 1 999 | 13 11,0% | 32 27,1% | 47 39,8% | 21 17,8% | 5 4,2% | 118 100,0% |
| | 2 000 - 4 999 | 9 6,8% | 38 28,6% | 62 46,6% | 19 14,3% | 5 3,8% | 133 100,0% |
| | 5 000 - 14 999 | 8 5,2% | 33 21,6% | 73 47,7% | 36 23,5% | 3 2,0% | 153 100,0% |
| | 15 000 - 29 999 | 11 9,2% | 40 33,3% | 43 35,8% | 23 19,2% | 3 2,5% | 120 100,0% |
| | 30 000 - 79 999 | 5 4,0% | 38 30,6% | 55 44,4% | 23 18,5% | 3 2,4% | 124 100,0% |
| | 80 000 - 999 999 | 17 11,5% | 43 29,1% | 58 39,2% | 25 16,9% | 5 3,4% | 148 100,0% |
| | 1 000 000 a více | 14 10,5% | 41 30,8% | 50 37,6% | 22 16,5% | 6 4,5% | 133 100,0% |
| | Total | 86 8,0% | 315 29,2% | 441 40,9% | 199 18,4% | 38 3,5% | 1079 100,0% |

Velikostní skupina obce * PO.21c Souhlas s výrokem: tradice stěžují ženám vstup do politiky Crosstabulation

| | | PO.21c Souhlas s výrokem: tradice stěžují ženám vstup do politiky | | | | | Total |
|-------------------------|------------------|---|----------------|------------------|---------------------|-------------|----------------|
| | | rozhodně souhlasí | spíše souhlasí | spíše nesouhlasí | rozhodně nesouhlasí | NEVÍ | |
| Velikostní skupina obce | méně než - 799 | 41 27,3% | 74 49,3% | 28 18,7% | 2 1,3% | 5 3,3% | 150 100,0% |
| | 800 - 1 999 | 28 23,7% | 63 53,4% | 19 16,1% | 3 2,5% | 5 4,2% | 118 100,0% |
| | 2 000 - 4 999 | 22 16,5% | 74 55,6% | 28 21,1% | 4 3,0% | 5 3,8% | 133 100,0% |
| | 5 000 - 14 999 | 23 15,0% | 84 54,9% | 37 24,2% | 2 1,3% | 7 4,6% | 153 100,0% |
| | 15 000 - 29 999 | 19 15,8% | 55 45,8% | 23 19,2% | 11 9,2% | 12 10,0% | 120 100,0% |
| | 30 000 - 79 999 | 25 20,2% | 62 50,0% | 20 16,1% | 10 8,1% | 7 5,6% | 124 100,0% |
| | 80 000 - 999 999 | 28 18,9% | 81 54,7% | 25 16,9% | 9 6,1% | 5 3,4% | 148 100,0% |
| | 1 000 000 a více | 25 18,8% | 78 58,6% | 21 15,8% | 4 3,0% | 5 3,8% | 133 100,0% |
| | Total | 211 19,6% | 571 52,9% | 201 18,6% | 45 4,2% | 51 4,7% | 1079 100,0% |

Velikostní skupina obce * PO.21d Souhlas s výrokem: společenské podmínky stěžují vstup Crosstabulation

| | | PO.21d Souhlas s výrokem: společenské podmínky stěžují vstup | | | | | Total |
|-------------------------|------------------|--|----------------|------------------|---------------------|-------------|----------------|
| | | rozhodně souhlasí | spíše souhlasí | spíše nesouhlasí | rozhodně nesouhlasí | NEVÍ | |
| Velikostní skupina obce | méně než - 799 | 39 26,0% | 68 45,3% | 27 18,0% | 6 4,0% | 10 6,7% | 150 100,0% |
| | 800 - 1 999 | 20 16,9% | 62 52,5% | 26 22,0% | 4 3,4% | 6 5,1% | 118 100,0% |
| | 2 000 - 4 999 | 18 13,5% | 78 58,6% | 25 18,8% | 4 3,0% | 8 6,0% | 133 100,0% |
| | 5 000 - 14 999 | 24 15,7% | 84 54,9% | 34 22,2% | 5 3,3% | 6 3,9% | 153 100,0% |
| | 15 000 - 29 999 | 18 15,0% | 57 47,5% | 32 26,7% | 7 5,8% | 6 5,0% | 120 100,0% |
| | 30 000 - 79 999 | 28 22,6% | 52 41,9% | 24 19,4% | 7 5,6% | 13 10,5% | 124 100,0% |
| | 80 000 - 999 999 | 25 16,9% | 78 52,7% | 27 18,2% | 7 4,7% | 11 7,4% | 148 100,0% |
| | 1 000 000 a více | 29 21,8% | 68 51,1% | 20 15,0% | 6 4,5% | 10 7,5% | 133 100,0% |
| | Total | 201 18,6% | 547 50,7% | 215 19,9% | 46 4,3% | 70 6,5% | 1079 100,0% |

Velikostní skupina obce * PO.21e Souhlas s výrokem: ženy v politice ztrácejí ženskost Crosstabulation

| | | PO.21e Souhlas s výrokem: ženy v politice ztrácejí ženskost | | | | | Total |
|-------------------------|------------------|---|----------------|------------------|---------------------|-------------|----------------|
| | | rozhodně souhlasí | spíše souhlasí | spíše nesouhlasí | rozhodně nesouhlasí | NEVÍ | |
| Velikostní skupina obce | méně než - 799 | 9 6,0% | 42 28,0% | 57 38,0% | 29 19,3% | 13 8,7% | 150 100,0% |
| | 800 - 1 999 | 6 5,1% | 34 28,8% | 53 44,9% | 21 17,8% | 4 3,4% | 118 100,0% |
| | 2 000 - 4 999 | 7 5,3% | 32 24,1% | 53 39,8% | 31 23,3% | 10 7,5% | 133 100,0% |
| | 5 000 - 14 999 | 10 6,5% | 26 17,0% | 73 47,7% | 36 23,5% | 8 5,2% | 153 100,0% |
| | 15 000 - 29 999 | 10 8,3% | 24 20,0% | 57 47,5% | 20 16,7% | 9 7,5% | 120 100,0% |
| | 30 000 - 79 999 | 9 7,3% | 29 23,4% | 55 44,4% | 23 18,5% | 8 6,5% | 124 100,0% |
| | 80 000 - 999 999 | 9 6,1% | 18 12,2% | 73 49,3% | 32 21,6% | 16 10,8% | 148 100,0% |
| | 1 000 000 a více | 16 12,0% | 24 18,0% | 50 37,6% | 27 20,3% | 16 12,0% | 133 100,0% |
| | Total | 76 7,0% | 229 21,2% | 471 43,7% | 219 20,3% | 84 7,8% | 1079 100,0% |

Velikostní skupina obce * PO.21f Souhlas s výrokem: rodina stěžuje vstup žen do politiky Crosstabulation

| | | PO.21f Souhlas s výrokem: rodina stěžuje vstup žen do politiky | | | | | Total |
|-------------------------|------------------|--|----------------|------------------|---------------------|------------|----------------|
| | | rozhodně souhlasí | spíše souhlasí | spíše nesouhlasí | rozhodně nesouhlasí | NEVÍ | |
| Velikostní skupina obce | méně než - 799 | 57 38,0% | 73 48,7% | 17 11,3% | 1 ,7% | 2 1,3% | 150 100,0% |
| | 800 - 1 999 | 36 30,5% | 61 51,7% | 16 13,6% | 3 2,5% | 2 1,7% | 118 100,0% |
| | 2 000 - 4 999 | 41 30,8% | 60 45,1% | 23 17,3% | 2 1,5% | 7 5,3% | 133 100,0% |
| | 5 000 - 14 999 | 42 27,5% | 79 51,6% | 25 16,3% | 3 2,0% | 4 2,6% | 153 100,0% |
| | 15 000 - 29 999 | 42 35,0% | 58 48,3% | 14 11,7% | 5 4,2% | 1 ,8% | 120 100,0% |
| | 30 000 - 79 999 | 44 35,5% | 55 44,4% | 19 15,3% | 3 2,4% | 3 2,4% | 124 100,0% |
| | 80 000 - 999 999 | 49 33,1% | 62 41,9% | 26 17,6% | 7 4,7% | 4 2,7% | 148 100,0% |
| | 1 000 000 a více | 67 50,4% | 50 37,6% | 13 9,8% | 0 ,0% | 3 2,3% | 133 100,0% |
| | Total | 378 35,0% | 498 46,2% | 153 14,2% | 24 2,2% | 26 2,4% | 1079 100,0% |

Velikostní skupina obce * PO.21g Souhlas s výrokem: ženy mají o politiku malý zájem Crosstabulation

| | | PO.21g Souhlas s výrokem: ženy mají o politiku malý zájem | | | | | Total |
|-------------------------|------------------|---|----------------|------------------|---------------------|-------------|----------------|
| | | rozhodně souhlasí | spíše souhlasí | spíše nesouhlasí | rozhodně nesouhlasí | NEVÍ | |
| Velikostní skupina obce | méně než - 799 | 25 16,7% | 70 46,7% | 34 22,7% | 9 6,0% | 12 8,0% | 150 100,0% |
| | 800 - 1 999 | 8 6,8% | 50 42,4% | 43 36,4% | 13 11,0% | 4 3,4% | 118 100,0% |
| | 2 000 - 4 999 | 17 12,8% | 74 55,6% | 26 19,5% | 3 2,3% | 13 9,8% | 133 100,0% |
| | 5 000 - 14 999 | 18 11,8% | 56 36,6% | 52 34,0% | 13 8,5% | 14 9,2% | 153 100,0% |
| | 15 000 - 29 999 | 18 15,0% | 59 49,2% | 33 27,5% | 2 1,7% | 8 6,7% | 120 100,0% |
| | 30 000 - 79 999 | 19 15,3% | 54 43,5% | 31 25,0% | 5 4,0% | 15 12,1% | 124 100,0% |
| | 80 000 - 999 999 | 29 19,6% | 72 48,6% | 29 19,6% | 10 6,8% | 8 5,4% | 148 100,0% |
| | 1 000 000 a více | 14 10,5% | 72 54,1% | 26 19,5% | 10 7,5% | 11 8,3% | 133 100,0% |
| | Total | 148 13,7% | 507 47,0% | 274 25,4% | 65 6,0% | 85 7,9% | 1079 100,0% |

Velikostní skupina obce * PO.21h Souhlas s výrokem: muži do politiky ženy nepustí Crosstabulation

| | | PO.21h Souhlas s výrokem: muži do politiky ženy nepustí | | | | | Total |
|-------------------------|------------------|---|----------------|------------------|---------------------|--------------|----------------|
| | | rozhodně souhlasí | spíše souhlasí | spíše nesouhlasí | rozhodně nesouhlasí | NEVÍ | |
| Velikostní skupina obce | méně než - 799 | 24 16,0% | 72 48,0% | 28 18,7% | 4 2,7% | 22 14,7% | 150 100,0% |
| | 800 - 1 999 | 28 23,7% | 43 36,4% | 32 27,1% | 8 6,8% | 7 5,9% | 118 100,0% |
| | 2 000 - 4 999 | 14 10,5% | 53 39,8% | 42 31,6% | 13 9,8% | 11 8,3% | 133 100,0% |
| | 5 000 - 14 999 | 16 10,5% | 61 39,9% | 53 34,6% | 11 7,2% | 12 7,8% | 153 100,0% |
| | 15 000 - 29 999 | 18 15,0% | 42 35,0% | 34 28,3% | 10 8,3% | 16 13,3% | 120 100,0% |
| | 30 000 - 79 999 | 25 20,2% | 46 37,1% | 31 25,0% | 7 5,6% | 15 12,1% | 124 100,0% |
| | 80 000 - 999 999 | 23 15,5% | 63 42,6% | 24 16,2% | 8 5,4% | 30 20,3% | 148 100,0% |
| | 1 000 000 a více | 21 15,8% | 53 39,8% | 29 21,8% | 11 8,3% | 19 14,3% | 133 100,0% |
| | Total | 169 15,7% | 433 40,1% | 273 25,3% | 72 6,7% | 132 12,2% | 1079 100,0% |

Velikostní skupina obce * PO.21i Souhlas s výrokem: ženy jsou málo průbojné Crosstabulation

| | | PO.21i Souhlas s výrokem: ženy jsou málo průbojné | | | | | Total |
|-------------------------|------------------|---|----------------|------------------|---------------------|-------------|----------------|
| | | rozhodně souhlasí | spíše souhlasí | spíše nesouhlasí | rozhodně nesouhlasí | NEVÍ | |
| Velikostní skupina obce | méně než - 799 | 5 3,3% | 54 36,0% | 62 41,3% | 15 10,0% | 14 9,3% | 150 100,0% |
| | 800 - 1 999 | 9 7,6% | 37 31,4% | 57 48,3% | 11 9,3% | 4 3,4% | 118 100,0% |
| | 2 000 - 4 999 | 6 4,5% | 43 32,3% | 55 41,4% | 20 15,0% | 9 6,8% | 133 100,0% |
| | 5 000 - 14 999 | 7 4,6% | 43 28,1% | 71 46,4% | 25 16,3% | 7 4,6% | 153 100,0% |
| | 15 000 - 29 999 | 12 10,0% | 39 32,5% | 47 39,2% | 10 8,3% | 12 10,0% | 120 100,0% |
| | 30 000 - 79 999 | 13 10,5% | 40 32,3% | 49 39,5% | 14 11,3% | 8 6,5% | 124 100,0% |
| | 80 000 - 999 999 | 5 3,4% | 41 27,7% | 67 45,3% | 22 14,9% | 13 8,8% | 148 100,0% |
| | 1 000 000 a více | 7 5,3% | 34 25,6% | 58 43,6% | 16 12,0% | 18 13,5% | 133 100,0% |
| | Total | 64 5,9% | 331 30,7% | 466 43,2% | 133 12,3% | 85 7,9% | 1079 100,0% |

Velikostní skupina obce * PO.21j Souhlas s výrokem: ženy v politice přejímají mužské vzory Crosstabulation

| | | PO.21j Souhlas s výrokem: ženy v politice přejímají mužské vzory | | | | | Total |
|-------------------------|------------------|--|----------------|------------------|---------------------|--------------|----------------|
| | | rozhodně souhlasí | spíše souhlasí | spíše nesouhlasí | rozhodně nesouhlasí | NEVÍ | |
| Velikostní skupina obce | méně než - 799 | 3 2,0% | 42 28,0% | 59 39,3% | 21 14,0% | 25 16,7% | 150 100,0% |
| | 800 - 1 999 | 4 3,4% | 43 36,4% | 46 39,0% | 17 14,4% | 8 6,8% | 118 100,0% |
| | 2 000 - 4 999 | 6 4,5% | 34 25,6% | 53 39,8% | 19 14,3% | 21 15,8% | 133 100,0% |
| | 5 000 - 14 999 | 3 2,0% | 44 28,8% | 60 39,2% | 25 16,3% | 21 13,7% | 153 100,0% |
| | 15 000 - 29 999 | 8 6,7% | 35 29,2% | 41 34,2% | 14 11,7% | 22 18,3% | 120 100,0% |
| | 30 000 - 79 999 | 10 8,1% | 38 30,6% | 46 37,1% | 19 15,3% | 11 8,9% | 124 100,0% |
| | 80 000 - 999 999 | 6 4,1% | 24 16,2% | 73 49,3% | 21 14,2% | 24 16,2% | 148 100,0% |
| | 1 000 000 a více | 11 8,3% | 32 24,1% | 42 31,6% | 17 12,8% | 31 23,3% | 133 100,0% |
| | Total | 51 4,7% | 292 27,1% | 420 38,9% | 153 14,2% | 163 15,1% | 1079 100,0% |

6. Třídění podle současného zaměstnání respondenta

t_EA.a_9 - Transformovaná pozice v zaměstnání respondenta (9 kat.) * PO.49a Šance mužů a žen na-politické funkce na celostátní úrovni Crosstabulation

| | PO.49a Šance mužů a žen na-politické funkce na celostátní úrovni | | | | Total |
|--|--|------------------------------|-----------------------|------------|----------------|
| | větší šanci mají muži | šance mužů i žen jsou stejné | větší šanci mají ženy | NEVÍ | |
| student, učeň | 32 64,0% | 16 32,0% | 0 ,0% | 2 4,0% | 50 100,0% |
| nepracující důchodce | 215 78,8% | 47 17,2% | 1 ,4% | 10 3,7% | 273 100,0% |
| nezaměstnaný | 28 60,9% | 12 26,1% | 1 2,2% | 5 10,9% | 46 100,0% |
| žena v domácnosti/na mateřské dovolené | 37 97,4% | 1 2,6% | 0 ,0% | 0 ,0% | 38 100,0% |
| os. samostaně výdělečně činná | 61 62,2% | 33 33,7% | 1 1,0% | 3 3,1% | 98 100,0% |
| vedoucí zaměstnanec | 79 73,1% | 27 25,0% | 0 ,0% | 2 1,9% | 108 100,0% |
| ostatní zaměstnanec | 197 71,4% | 70 25,4% | 2 ,7% | 7 2,5% | 276 100,0% |
| kvalifikovaný dělník | 80 70,8% | 25 22,1% | 1 ,9% | 7 6,2% | 113 100,0% |
| ostatní dělník | 54 72,0% | 17 22,7% | 0 ,0% | 4 5,3% | 75 100,0% |
| Total | 783 72,7% | 248 23,0% | 6 ,6% | 40 3,7% | 1077 100,0% |

t_EA.a_9 - Transformovaná pozice v zaměstnání respondenta (9 kat.) * PO.49b Šance mužů a žen na–politické funkce na krajské úrovni Crosstabulation

| | PO.49b Šance mužů a žen na–politické funkce na krajské úrovni | | | | Total |
|--|---|------------------------------|-----------------------|------------|----------------|
| | větší šanci mají muži | šance mužů i žen jsou stejné | větší šanci mají ženy | NEVÍ | |
| student, učeň | 23 46,0% | 23 46,0% | 2 4,0% | 2 4,0% | 50 100,0% |
| nepracující důchodce | 166 60,8% | 86 31,5% | 2 ,7% | 19 7,0% | 273 100,0% |
| nezaměstnaný | 19 41,3% | 19 41,3% | 0 ,0% | 8 17,4% | 46 100,0% |
| žena v domácnosti/na mateřské dovolené | 24 63,2% | 12 31,6% | 0 ,0% | 2 5,3% | 38 100,0% |
| os. samostatně výdělečně činná | 45 45,9% | 46 46,9% | 2 2,0% | 5 5,1% | 98 100,0% |
| vedoucí zaměstnanec | 59 54,6% | 45 41,7% | 1 ,9% | 3 2,8% | 108 100,0% |
| ostatní zaměstnanec | 148 53,6% | 106 38,4% | 4 1,4% | 18 6,5% | 276 100,0% |
| kvalifikovaný dělník | 52 46,0% | 54 47,8% | 1 ,9% | 6 5,3% | 113 100,0% |
| ostatní dělník | 42 56,0% | 26 34,7% | 2 2,7% | 5 6,7% | 75 100,0% |
| Total | 578 53,7% | 417 38,7% | 14 1,3% | 68 6,3% | 1077 100,0% |

t_EA.a_9 - Transformovaná pozice v zaměstnání respondenta (9 kat.) * PO.49c Šance mužů a žen na-politické funkce na komunální úrovni Crosstabulation

| | PO.49c Šance mužů a žen na-politické funkce na komunální úrovni | | | | Total |
|--|---|------------------------------|-----------------------|------------|----------------|
| | větší šanci mají muži | šance mužů i žen jsou stejné | větší šanci mají ženy | NEVÍ | |
| student, učeň | 15 30,0% | 29 58,0% | 2 4,0% | 4 8,0% | 50 100,0% |
| nepracující důchodce | 112 41,0% | 143 52,4% | 6 2,2% | 12 4,4% | 273 100,0% |
| nezaměstnaný | 17 37,0% | 22 47,8% | 1 2,2% | 6 13,0% | 46 100,0% |
| žena v domácnosti/na mateřské dovolené | 18 47,4% | 18 47,4% | 0 ,0% | 2 5,3% | 38 100,0% |
| os. samostatně výdělečně činná | 26 26,5% | 66 67,3% | 4 4,1% | 2 2,0% | 98 100,0% |
| vedoucí zaměstnanec | 40 37,0% | 64 59,3% | 2 1,9% | 2 1,9% | 108 100,0% |
| ostatní zaměstnanec | 96 34,8% | 161 58,3% | 7 2,5% | 12 4,3% | 276 100,0% |
| kvalifikovaný dělník | 31 27,4% | 75 66,4% | 2 1,8% | 5 4,4% | 113 100,0% |
| ostatní dělník | 37 49,3% | 32 42,7% | 2 2,7% | 4 5,3% | 75 100,0% |
| Total | 392 36,4% | 610 56,6% | 26 2,4% | 49 4,5% | 1077 100,0% |

_EA.a_9 - Transformovaná pozice v zaměstnání respondenta (9 kat.) * PO.19 Důležitost zapojení žen do veřejných funkcí
Crosstabulation

| | PO.19 Důležitost zapojení žen do veřejných funkcí | | | | | Total |
|--|---|----------------------|------------------------|---------------------------|------------|----------------|
| | rozhodně je to užitečné | spíše je to užitečné | spíše je to neužitečné | rozhodně je to neužitečné | NEVÍ | |
| student, učeň | 24 48,0% | 21 42,0% | 2 4,0% | 0 ,0% | 3 6,0% | 50 100,0% |
| nepracující důchodce | 114 41,8% | 123 45,1% | 19 7,0% | 5 1,8% | 12 4,4% | 273 100,0% |
| nezaměstnaný | 18 39,1% | 14 30,4% | 7 15,2% | 0 ,0% | 7 15,2% | 46 100,0% |
| žena v domácnosti/na mateřské dovolené | 27 71,1% | 8 21,1% | 3 7,9% | 0 ,0% | 0 ,0% | 38 100,0% |
| os. samostaně výdělečně činná | 40 40,8% | 40 40,8% | 7 7,1% | 2 2,0% | 9 9,2% | 98 100,0% |
| vedoucí zaměstnanec | 54 50,0% | 48 44,4% | 5 4,6% | 0 ,0% | 1 ,9% | 108 100,0% |
| ostatní zaměstnanec | 141 51,1% | 109 39,5% | 13 4,7% | 2 ,7% | 11 4,0% | 276 100,0% |
| kvalifikovaný dělník | 44 38,9% | 59 52,2% | 7 6,2% | 0 ,0% | 3 2,7% | 113 100,0% |
| ostatní dělník | 26 34,7% | 32 42,7% | 9 12,0% | 0 ,0% | 8 10,7% | 75 100,0% |
| Total | 488 45,3% | 454 42,2% | 72 6,7% | 9 ,8% | 54 5,0% | 1077 100,0% |

t_EA.a_9 - Transformovaná pozice v zaměstnání respondenta (9 kat.) * PO.20 Zastoupení žen ve veřejném životě
Crosstabulation

| | PO.20 Zastoupení žen ve veřejném životě | | | | | Total |
|--|---|------------------|--------------------|-----------------------|------------|----------------|
| | rozhodně dostatečně | spíše dostatečně | spíše nedostatečně | rozhodně nedostatečně | NEVÍ | |
| student, učeň | 1 2,0% | 16 32,0% | 23 46,0% | 6 12,0% | 4 8,0% | 50 100,0% |
| nepracující důchodce | 13 4,8% | 62 22,7% | 128 46,9% | 55 20,1% | 15 5,5% | 273 100,0% |
| nezaměstnaný | 4 8,7% | 5 10,9% | 14 30,4% | 17 37,0% | 6 13,0% | 46 100,0% |
| žena v domácnosti/na mateřské dovolené | 1 2,6% | 5 13,2% | 22 57,9% | 9 23,7% | 1 2,6% | 38 100,0% |
| os. samostaně výdělečně činná | 4 4,1% | 29 29,6% | 47 48,0% | 14 14,3% | 4 4,1% | 98 100,0% |
| vedoucí zaměstnanec | 2 1,9% | 27 25,0% | 57 52,8% | 18 16,7% | 4 3,7% | 108 100,0% |
| ostatní zaměstnanec | 5 1,8% | 66 23,9% | 140 50,7% | 54 19,6% | 11 4,0% | 276 100,0% |
| kvalifikovaný dělník | 3 2,7% | 34 30,1% | 53 46,9% | 16 14,2% | 7 6,2% | 113 100,0% |
| ostatní dělník | 5 6,7% | 23 30,7% | 29 38,7% | 13 17,3% | 5 6,7% | 75 100,0% |
| Total | 38 3,5% | 267 24,8% | 513 47,6% | 202 18,8% | 57 5,3% | 1077 100,0% |

t_EA.a_9 - Transformovaná pozice v zaměstnání respondenta (9 kat.) * PO.50 Podporování žen ve vrcholné politice
Crosstabulation

| | PO.50 Podporování žen ve vrcholné politice | | | | | Total |
|--|--|----------------------|---------------------|------------------------|--------------|----------------|
| | rozhodně je podporováno | spíše je podporováno | spíše je mu bráněno | rozhodně je mu bráněno | NEVÍ | |
| student, učeň | 4 8,0% | 15 30,0% | 16 32,0% | 2 4,0% | 13 26,0% | 50 100,0% |
| nepracující důchodce | 10 3,7% | 74 27,1% | 104 38,1% | 20 7,3% | 65 23,8% | 273 100,0% |
| nezaměstnaný | 1 2,2% | 12 26,1% | 10 21,7% | 7 15,2% | 16 34,8% | 46 100,0% |
| žena v domácnosti/na mateřské dovolené | 0 ,0% | 6 15,8% | 18 47,4% | 2 5,3% | 12 31,6% | 38 100,0% |
| os. samostaně výdělečně činná | 5 5,1% | 32 32,7% | 37 37,8% | 6 6,1% | 18 18,4% | 98 100,0% |
| vedoucí zaměstnanec | 1 ,9% | 46 42,6% | 37 34,3% | 4 3,7% | 20 18,5% | 108 100,0% |
| ostatní zaměstnanec | 8 2,9% | 85 30,8% | 100 36,2% | 21 7,6% | 62 22,5% | 276 100,0% |
| kvalifikovaný dělník | 2 1,8% | 46 40,7% | 34 30,1% | 2 1,8% | 29 25,7% | 113 100,0% |
| ostatní dělník | 1 1,3% | 24 32,0% | 24 32,0% | 6 8,0% | 20 26,7% | 75 100,0% |
| Total | 32 3,0% | 340 31,6% | 380 35,3% | 70 6,5% | 255 23,7% | 1077 100,0% |

EA.a_9 - Transformovaná pozice v zaměstnání respondenta (9 kat.) * PO.51 Náзор na aktivní podporu vstupu žen do politik
Crosstabulation

| | PO.51 Náзор na aktivní podporu vstupu žen do politiky | | | | | Total |
|--|---|-----------------------|-------------------------|----------------------------|------------|----------------|
| | rozhodně je to zapotřebí | spíše je to zapotřebí | spíše to není zapotřebí | rozhodně to není zapotřebí | NEVÍ | |
| student, učeň | 12 24,0% | 26 52,0% | 9 18,0% | 2 4,0% | 1 2,0% | 50 100,0% |
| nepracující důchodce | 94 34,4% | 111 40,7% | 46 16,8% | 8 2,9% | 14 5,1% | 273 100,0% |
| nezaměstnaný | 13 28,3% | 11 23,9% | 12 26,1% | 5 10,9% | 5 10,9% | 46 100,0% |
| žena v domácnosti/na mateřské dovolené | 19 50,0% | 14 36,8% | 3 7,9% | 1 2,6% | 1 2,6% | 38 100,0% |
| os. samostaně výdělečně činná | 22 22,4% | 47 48,0% | 21 21,4% | 5 5,1% | 3 3,1% | 98 100,0% |
| vedoucí zaměstnanec | 23 21,5% | 61 57,0% | 18 16,8% | 3 2,8% | 2 1,9% | 107 100,0% |
| ostatní zaměstnanec | 88 31,9% | 134 48,6% | 42 15,2% | 7 2,5% | 5 1,8% | 276 100,0% |
| kvalifikovaný dělník | 21 18,6% | 63 55,8% | 21 18,6% | 4 3,5% | 4 3,5% | 113 100,0% |
| ostatní dělník | 17 22,7% | 36 48,0% | 14 18,7% | 2 2,7% | 6 8,0% | 75 100,0% |
| Total | 309 28,7% | 503 46,7% | 186 17,3% | 37 3,4% | 41 3,8% | 1076 100,0% |

t_EA.a_9 - Transformovaná pozice v zaměstnání respondenta (9 kat.) * PO.22a Vhodnost opatření: zavedení kvót do volených funkcí Crosstabulation

| | PO.22a Vhodnost opatření: zavedení kvót do volených funkcí | | | | | Total |
|--|--|--------------|----------------|-------------------|--------------|----------------|
| | rozhodně vhodné | spíše vhodné | spíše nevhodné | rozhodně nevhodné | NEVÍ | |
| student, učeň | 4 8,0% | 13 26,0% | 16 32,0% | 9 18,0% | 8 16,0% | 50 100,0% |
| nepracující důchodce | 31 11,4% | 93 34,1% | 67 24,5% | 53 19,4% | 29 10,6% | 273 100,0% |
| nezaměstnaný | 7 15,2% | 7 15,2% | 12 26,1% | 9 19,6% | 11 23,9% | 46 100,0% |
| žena v domácnosti/na mateřské dovolené | 5 13,2% | 15 39,5% | 10 26,3% | 4 10,5% | 4 10,5% | 38 100,0% |
| os. samostaně výdělečně činná | 3 3,1% | 23 23,5% | 42 42,9% | 19 19,4% | 11 11,2% | 98 100,0% |
| vedoucí zaměstnanec | 10 9,3% | 21 19,4% | 46 42,6% | 27 25,0% | 4 3,7% | 108 100,0% |
| ostatní zaměstnanec | 23 8,3% | 81 29,3% | 91 33,0% | 60 21,7% | 21 7,6% | 276 100,0% |
| kvalifikovaný dělník | 10 8,8% | 38 33,6% | 39 34,5% | 15 13,3% | 11 9,7% | 113 100,0% |
| ostatní dělník | 6 8,0% | 29 38,7% | 17 22,7% | 12 16,0% | 11 14,7% | 75 100,0% |
| Total | 99 9,2% | 320 29,7% | 340 31,6% | 208 19,3% | 110 10,2% | 1077 100,0% |

t_EA.a_9 - Transformovaná pozice v zaměstnání respondenta (9 kat.) * PO.22b Vhodnost opatření: proměna v sestavování kandidátek Crosstabulation

| | PO.22b Vhodnost opatření: proměna v sestavování kandidátek | | | | | Total |
|--|--|--------------|----------------|-------------------|--------------|----------------|
| | rozhodně vhodné | spíše vhodné | spíše nevhodné | rozhodně nevhodné | NEVÍ | |
| student, učeň | 7 14,0% | 16 32,0% | 19 38,0% | 2 4,0% | 6 12,0% | 50 100,0% |
| nepracující důchodce | 35 12,8% | 130 47,6% | 58 21,2% | 19 7,0% | 31 11,4% | 273 100,0% |
| nezaměstnaný | 8 17,4% | 13 28,3% | 6 13,0% | 2 4,3% | 17 37,0% | 46 100,0% |
| žena v domácnosti/na mateřské dovolené | 5 13,2% | 25 65,8% | 1 2,6% | 1 2,6% | 6 15,8% | 38 100,0% |
| os. samostaně výdělečně činná | 4 4,1% | 37 37,8% | 33 33,7% | 9 9,2% | 15 15,3% | 98 100,0% |
| vedoucí zaměstnanec | 17 15,7% | 48 44,4% | 23 21,3% | 10 9,3% | 10 9,3% | 108 100,0% |
| ostatní zaměstnanec | 40 14,5% | 122 44,2% | 49 17,8% | 23 8,3% | 42 15,2% | 276 100,0% |
| kvalifikovaný dělník | 14 12,4% | 47 41,6% | 27 23,9% | 8 7,1% | 17 15,0% | 113 100,0% |
| ostatní dělník | 7 9,3% | 31 41,3% | 14 18,7% | 5 6,7% | 18 24,0% | 75 100,0% |
| Total | 137 12,7% | 469 43,5% | 230 21,4% | 79 7,3% | 162 15,0% | 1077 100,0% |

t_EA.a_9 - Transformovaná pozice v zaměstnání respondenta (9 kat.) * PO.22c Vhodnost opatření: vzdělávání prostřednictvím kampaní Crosstabulation

| | PO.22c Vhodnost opatření: vzdělávání prostřednictvím kampaní | | | | | Total |
|--|--|--------------|----------------|-------------------|--------------|----------------|
| | rozhodně vhodné | spíše vhodné | spíše nevhodné | rozhodně nevhodné | NEVÍ | |
| student, učeň | 8 16,0% | 22 44,0% | 6 12,0% | 4 8,0% | 10 20,0% | 50 100,0% |
| nepracující důchodce | 49 17,9% | 108 39,6% | 46 16,8% | 21 7,7% | 49 17,9% | 273 100,0% |
| nezaměstnaný | 8 17,4% | 9 19,6% | 7 15,2% | 5 10,9% | 17 37,0% | 46 100,0% |
| žena v domácnosti/na mateřské dovolené | 7 18,4% | 19 50,0% | 3 7,9% | 1 2,6% | 8 21,1% | 38 100,0% |
| os. samostatně výdělečně činná | 11 11,2% | 40 40,8% | 22 22,4% | 9 9,2% | 16 16,3% | 98 100,0% |
| vedoucí zaměstnanec | 17 15,7% | 47 43,5% | 25 23,1% | 8 7,4% | 11 10,2% | 108 100,0% |
| ostatní zaměstnanec | 43 15,6% | 125 45,3% | 43 15,6% | 17 6,2% | 48 17,4% | 276 100,0% |
| kvalifikovaný dělník | 17 15,0% | 54 47,8% | 17 15,0% | 5 4,4% | 20 17,7% | 113 100,0% |
| ostatní dělník | 10 13,3% | 31 41,3% | 11 14,7% | 4 5,3% | 19 25,3% | 75 100,0% |
| Total | 170 15,8% | 455 42,2% | 180 16,7% | 74 6,9% | 198 18,4% | 1077 100,0% |

t_EA.a_9 - Transformovaná pozice v zaměstnání respondenta (9 kat.) * PO.21a Souhlas s výrokem: politika je tvrdá a špinavá Crosstabulation

| | PO.21a Souhlas s výrokem: politika je tvrdá a špinavá | | | | | Total |
|--|---|----------------|------------------|---------------------|------------|----------------|
| | rozhodně souhlasí | spíše souhlasí | spíše nesouhlasí | rozhodně nesouhlasí | NEVÍ | |
| student, učeň | 1 2,0% | 22 44,0% | 18 36,0% | 9 18,0% | 0 ,0% | 50 100,0% |
| nepracující důchodce | 38 13,9% | 128 46,9% | 76 27,8% | 18 6,6% | 13 4,8% | 273 100,0% |
| nezaměstnaný | 14 30,4% | 16 34,8% | 8 17,4% | 3 6,5% | 5 10,9% | 46 100,0% |
| žena v domácnosti/na mateřské dovolené | 3 7,9% | 11 28,9% | 19 50,0% | 2 5,3% | 3 7,9% | 38 100,0% |
| os. samostatně výdělečně činná | 12 12,2% | 46 46,9% | 30 30,6% | 7 7,1% | 3 3,1% | 98 100,0% |
| vedoucí zaměstnanec | 7 6,5% | 37 34,3% | 50 46,3% | 12 11,1% | 2 1,9% | 108 100,0% |
| ostatní zaměstnanec | 28 10,1% | 94 34,1% | 113 40,9% | 27 9,8% | 14 5,1% | 276 100,0% |
| kvalifikovaný dělník | 9 8,0% | 46 40,7% | 38 33,6% | 10 8,8% | 10 8,8% | 113 100,0% |
| ostatní dělník | 5 6,7% | 37 49,3% | 19 25,3% | 9 12,0% | 5 6,7% | 75 100,0% |
| Total | 117 10,9% | 437 40,6% | 371 34,4% | 97 9,0% | 55 5,1% | 1077 100,0% |

t_EA.a_9 - Transformovaná pozice v zaměstnání respondenta (9 kat.) * PO.21b Souhlas s výrokem: politika je složitá
Crosstabulation

| | PO.21b Souhlas s výrokem: politika je složitá | | | | | Total |
|--|---|----------------|------------------|---------------------|------------|----------------|
| | rozhodně souhlasí | spíše souhlasí | spíše nesouhlasí | rozhodně nesouhlasí | NEVÍ | |
| student, učeň | 2 4,0% | 13 26,0% | 19 38,0% | 13 26,0% | 3 6,0% | 50 100,0% |
| nepracující důchodce | 27 9,9% | 86 31,5% | 113 41,4% | 41 15,0% | 6 2,2% | 273 100,0% |
| nezaměstnaný | 10 21,7% | 14 30,4% | 12 26,1% | 7 15,2% | 3 6,5% | 46 100,0% |
| žena v domácnosti/na mateřské dovolené | 2 5,3% | 7 18,4% | 17 44,7% | 9 23,7% | 3 7,9% | 38 100,0% |
| os. samostatně výdělečně činná | 8 8,2% | 31 31,6% | 42 42,9% | 15 15,3% | 2 2,0% | 98 100,0% |
| vedoucí zaměstnanec | 6 5,6% | 31 28,7% | 49 45,4% | 19 17,6% | 3 2,8% | 108 100,0% |
| ostatní zaměstnanec | 16 5,8% | 75 27,2% | 115 41,7% | 63 22,8% | 7 2,5% | 276 100,0% |
| kvalifikovaný dělník | 7 6,2% | 36 31,9% | 43 38,1% | 20 17,7% | 7 6,2% | 113 100,0% |
| ostatní dělník | 8 10,7% | 21 28,0% | 31 41,3% | 11 14,7% | 4 5,3% | 75 100,0% |
| Total | 86 8,0% | 314 29,2% | 441 40,9% | 198 18,4% | 38 3,5% | 1077 100,0% |

_EA.a_9 - Transformovaná pozice v zaměstnání respondenta (9 kat.) * PO.21c Souhlas s výrokem: tradice stěžují ženám vstup do politiky Crosstabulation

| | PO.21c Souhlas s výrokem: tradice stěžují ženám vstup do politiky | | | | | Total |
|--|---|----------------|------------------|---------------------|------------|----------------|
| | rozhodně souhlasí | spíše souhlasí | spíše nesouhlasí | rozhodně nesouhlasí | NEVÍ | |
| student, učeň | 6 12,0% | 28 56,0% | 10 20,0% | 2 4,0% | 4 8,0% | 50 100,0% |
| nepracující důchodce | 67 24,5% | 140 51,3% | 46 16,8% | 11 4,0% | 9 3,3% | 273 100,0% |
| nezaměstnaný | 7 15,2% | 24 52,2% | 9 19,6% | 1 2,2% | 5 10,9% | 46 100,0% |
| žena v domácnosti/na mateřské dovolené | 11 28,9% | 23 60,5% | 3 7,9% | 0 0,0% | 1 2,6% | 38 100,0% |
| os. samostatně výdělečně činná | 14 14,3% | 55 56,1% | 18 18,4% | 6 6,1% | 5 5,1% | 98 100,0% |
| vedoucí zaměstnanec | 14 13,0% | 66 61,1% | 19 17,6% | 5 4,6% | 4 3,7% | 108 100,0% |
| ostatní zaměstnanec | 58 21,0% | 133 48,2% | 60 21,7% | 12 4,3% | 13 4,7% | 276 100,0% |
| kvalifikovaný dělník | 13 11,5% | 64 56,6% | 22 19,5% | 6 5,3% | 8 7,1% | 113 100,0% |
| ostatní dělník | 21 28,0% | 36 48,0% | 14 18,7% | 2 2,7% | 2 2,7% | 75 100,0% |
| Total | 211 19,6% | 569 52,8% | 201 18,7% | 45 4,2% | 51 4,7% | 1077 100,0% |

t_EA.a_9 - Transformovaná pozice v zaměstnání respondenta (9 kat.) * PO.21d Souhlas s výrokem: společenské podmínky stěžují vstup Crosstabulation

| | PO.21d Souhlas s výrokem: společenské podmínky stěžují vstup | | | | | Total |
|--|--|----------------|------------------|---------------------|-------------|----------------|
| | rozhodně souhlasí | spíše souhlasí | spíše nesouhlasí | rozhodně nesouhlasí | NEVÍ | |
| student, učeň | 7 14,0% | 26 52,0% | 12 24,0% | 3 6,0% | 2 4,0% | 50 100,0% |
| nepracující důchodce | 62 22,7% | 151 55,3% | 35 12,8% | 9 3,3% | 16 5,9% | 273 100,0% |
| nezaměstnaný | 14 30,4% | 19 41,3% | 6 13,0% | 1 2,2% | 6 13,0% | 46 100,0% |
| žena v domácnosti/na mateřské dovolené | 9 23,7% | 26 68,4% | 2 5,3% | 0 ,0% | 1 2,6% | 38 100,0% |
| os. samostatně výdělečně činná | 15 15,3% | 43 43,9% | 29 29,6% | 6 6,1% | 5 5,1% | 98 100,0% |
| vedoucí zaměstnanec | 15 13,9% | 56 51,9% | 26 24,1% | 6 5,6% | 5 4,6% | 108 100,0% |
| ostatní zaměstnanec | 53 19,2% | 130 47,1% | 68 24,6% | 13 4,7% | 12 4,3% | 276 100,0% |
| kvalifikovaný dělník | 13 11,5% | 54 47,8% | 30 26,5% | 4 3,5% | 12 10,6% | 113 100,0% |
| ostatní dělník | 13 17,3% | 40 53,3% | 7 9,3% | 4 5,3% | 11 14,7% | 75 100,0% |
| Total | 201 18,7% | 545 50,6% | 215 20,0% | 46 4,3% | 70 6,5% | 1077 100,0% |

EA.a_9 - Transformovaná pozice v zaměstnání respondenta (9 kat.) * PO.21e Souhlas s výrokem: ženy v politice ztrácejí ženskost Crosstabulation

| | PO.21e Souhlas s výrokem: ženy v politice ztrácejí ženskost | | | | | Total |
|--|---|----------------|------------------|---------------------|-------------|----------------|
| | rozhodně souhlasí | spíše souhlasí | spíše nesouhlasí | rozhodně nesouhlasí | NEVÍ | |
| student, učeň | 3 6,0% | 13 26,0% | 21 42,0% | 11 22,0% | 2 4,0% | 50 100,0% |
| nepracující důchodce | 25 9,2% | 56 20,5% | 121 44,3% | 49 17,9% | 22 8,1% | 273 100,0% |
| nezaměstnaný | 6 13,0% | 12 26,1% | 14 30,4% | 6 13,0% | 8 17,4% | 46 100,0% |
| žena v domácnosti/na mateřské dovolené | 0 0% | 6 15,8% | 19 50,0% | 10 26,3% | 3 7,9% | 38 100,0% |
| os. samostatně výdělečně činná | 8 8,2% | 22 22,4% | 45 45,9% | 19 19,4% | 4 4,1% | 98 100,0% |
| vedoucí zaměstnanec | 4 3,7% | 24 22,2% | 52 48,1% | 27 25,0% | 1 ,9% | 108 100,0% |
| ostatní zaměstnanec | 15 5,4% | 55 19,9% | 121 43,8% | 65 23,6% | 20 7,2% | 276 100,0% |
| kvalifikovaný dělník | 7 6,2% | 22 19,5% | 49 43,4% | 19 16,8% | 16 14,2% | 113 100,0% |
| ostatní dělník | 7 9,3% | 19 25,3% | 29 38,7% | 12 16,0% | 8 10,7% | 75 100,0% |
| Total | 75 7,0% | 229 21,3% | 471 43,7% | 218 20,2% | 84 7,8% | 1077 100,0% |

t_EA.a_9 - Transformovaná pozice v zaměstnání respondenta (9 kat.) * PO.21f Souhlas s výrokem: rodina stěžuje vstup žen do politiky Crosstabulation

| | PO.21f Souhlas s výrokem: rodina stěžuje vstup žen do politiky | | | | | Total |
|--|--|----------------|------------------|---------------------|------------|----------------|
| | rozhodně souhlasí | spíše souhlasí | spíše nesouhlasí | rozhodně nesouhlasí | NEVÍ | |
| student, učeň | 10 20,0% | 25 50,0% | 10 20,0% | 4 8,0% | 1 2,0% | 50 100,0% |
| nepracující důchodce | 113 41,4% | 122 44,7% | 29 10,6% | 4 1,5% | 5 1,8% | 273 100,0% |
| nezaměstnaný | 24 52,2% | 13 28,3% | 4 8,7% | 1 2,2% | 4 8,7% | 46 100,0% |
| žena v domácnosti/na mateřské dovolené | 14 36,8% | 21 55,3% | 2 5,3% | 1 2,6% | 0 ,0% | 38 100,0% |
| os. samostaně výdělečně činná | 40 40,8% | 44 44,9% | 9 9,2% | 3 3,1% | 2 2,0% | 98 100,0% |
| vedoucí zaměstnanec | 34 31,5% | 56 51,9% | 14 13,0% | 4 3,7% | 0 ,0% | 108 100,0% |
| ostatní zaměstnanec | 89 32,2% | 128 46,4% | 51 18,5% | 5 1,8% | 3 1,1% | 276 100,0% |
| kvalifikovaný dělník | 31 27,4% | 52 46,0% | 22 19,5% | 2 1,8% | 6 5,3% | 113 100,0% |
| ostatní dělník | 23 30,7% | 35 46,7% | 12 16,0% | 0 ,0% | 5 6,7% | 75 100,0% |
| Total | 378 35,1% | 496 46,1% | 153 14,2% | 24 2,2% | 26 2,4% | 1077 100,0% |

t_EA.a_9 - Transformovaná pozice v zaměstnání respondenta (9 kat.) * PO.21g Souhlas s výrokem: ženy mají o politiku malý zájem Crosstabulation

| | PO.21g Souhlas s výrokem: ženy mají o politiku malý zájem | | | | | Total |
|--|---|----------------|------------------|---------------------|-------------|----------------|
| | rozhodně souhlasí | spíše souhlasí | spíše nesouhlasí | rozhodně nesouhlasí | NEVÍ | |
| student, učeň | 8 16,0% | 24 48,0% | 8 16,0% | 5 10,0% | 5 10,0% | 50 100,0% |
| nepracující důchodce | 31 11,4% | 126 46,2% | 73 26,7% | 17 6,2% | 26 9,5% | 273 100,0% |
| nezaměstnaný | 13 28,3% | 18 39,1% | 6 13,0% | 2 4,3% | 7 15,2% | 46 100,0% |
| žena v domácnosti/na mateřské dovolené | 2 5,3% | 15 39,5% | 14 36,8% | 3 7,9% | 4 10,5% | 38 100,0% |
| os. samostatně výdělečně činná | 16 16,3% | 42 42,9% | 32 32,7% | 3 3,1% | 5 5,1% | 98 100,0% |
| vedoucí zaměstnanec | 14 13,0% | 58 53,7% | 22 20,4% | 8 7,4% | 6 5,6% | 108 100,0% |
| ostatní zaměstnanec | 34 12,3% | 134 48,6% | 77 27,9% | 22 8,0% | 9 3,3% | 276 100,0% |
| kvalifikovaný dělník | 18 15,9% | 53 46,9% | 26 23,0% | 2 1,8% | 14 12,4% | 113 100,0% |
| ostatní dělník | 12 16,0% | 37 49,3% | 15 20,0% | 2 2,7% | 9 12,0% | 75 100,0% |
| Total | 148 13,7% | 507 47,1% | 273 25,3% | 64 5,9% | 85 7,9% | 1077 100,0% |

_EA.a_9 - Transformovaná pozice v zaměstnání respondenta (9 kat.) * PO.21h Souhlas s výrokem: muži do politiky ženy nepustí Crosstabulation

| | PO.21h Souhlas s výrokem: muži do politiky ženy nepustí | | | | | Total |
|--|---|----------------|------------------|---------------------|--------------|----------------|
| | rozhodně souhlasí | spíše souhlasí | spíše nesouhlasí | rozhodně nesouhlasí | NEVÍ | |
| student, učeň | 5 10,0% | 17 34,0% | 19 38,0% | 4 8,0% | 5 10,0% | 50 100,0% |
| nepracující důchodce | 50 18,3% | 119 43,6% | 57 20,9% | 14 5,1% | 33 12,1% | 273 100,0% |
| nezaměstnaný | 12 26,1% | 13 28,3% | 5 10,9% | 3 6,5% | 13 28,3% | 46 100,0% |
| žena v domácnosti/na mateřské dovolené | 10 26,3% | 19 50,0% | 6 15,8% | 0 0,0% | 3 7,9% | 38 100,0% |
| os. samostatně výdělečně činná | 8 8,2% | 42 42,9% | 33 33,7% | 3 3,1% | 12 12,2% | 98 100,0% |
| vedoucí zaměstnanec | 5 4,6% | 38 35,2% | 32 29,6% | 14 13,0% | 19 17,6% | 108 100,0% |
| ostatní zaměstnanec | 50 18,1% | 110 39,9% | 76 27,5% | 19 6,9% | 21 7,6% | 276 100,0% |
| kvalifikovaný dělník | 15 13,3% | 41 36,3% | 29 25,7% | 11 9,7% | 17 15,0% | 113 100,0% |
| ostatní dělník | 13 17,3% | 33 44,0% | 16 21,3% | 4 5,3% | 9 12,0% | 75 100,0% |
| Total | 168 15,6% | 432 40,1% | 273 25,3% | 72 6,7% | 132 12,3% | 1077 100,0% |

t_EA.a_9 - Transformovaná pozice v zaměstnání respondenta (9 kat.) * PO.21i Souhlas s výrokem: ženy jsou málo průbojně Crosstabulation

| | PO.21i Souhlas s výrokem: ženy jsou málo průbojně | | | | | Total |
|--|---|----------------|------------------|---------------------|-------------|----------------|
| | rozhodně souhlasí | spíše souhlasí | spíše nesouhlasí | rozhodně nesouhlasí | NEVÍ | |
| student, učeň | 4 8,0% | 14 28,0% | 22 44,0% | 5 10,0% | 5 10,0% | 50 100,0% |
| nepracující důchodce | 16 5,9% | 87 31,9% | 122 44,7% | 26 9,5% | 22 8,1% | 273 100,0% |
| nezaměstnaný | 7 15,2% | 16 34,8% | 17 37,0% | 2 4,3% | 4 8,7% | 46 100,0% |
| žena v domácnosti/na mateřské dovolené | 0 0,0% | 15 39,5% | 17 44,7% | 4 10,5% | 2 5,3% | 38 100,0% |
| os. samostatně výdělečně činná | 10 10,2% | 23 23,5% | 48 49,0% | 14 14,3% | 3 3,1% | 98 100,0% |
| vedoucí zaměstnanec | 3 2,8% | 33 30,6% | 50 46,3% | 16 14,8% | 6 5,6% | 108 100,0% |
| ostatní zaměstnanec | 16 5,8% | 76 27,5% | 120 43,5% | 48 17,4% | 16 5,8% | 276 100,0% |
| kvalifikovaný dělník | 5 4,4% | 40 35,4% | 43 38,1% | 9 8,0% | 16 14,2% | 113 100,0% |
| ostatní dělník | 3 4,0% | 26 34,7% | 27 36,0% | 8 10,7% | 11 14,7% | 75 100,0% |
| Total | 64 5,9% | 330 30,6% | 466 43,3% | 132 12,3% | 85 7,9% | 1077 100,0% |

t_EA.a_9 - Transformovaná pozice v zaměstnání respondenta (9 kat.) * PO.21j Souhlas s výrokem: ženy v politice přejímají mužské vzory Crosstabulation

| | PO.21j Souhlas s výrokem: ženy v politice přejímají mužské vzory | | | | | Total |
|--|--|----------------|------------------|---------------------|--------------|----------------|
| | rozhodně souhlasí | spíše souhlasí | spíše nesouhlasí | rozhodně nesouhlasí | NEVÍ | |
| student, učeň | 2 4,0% | 11 22,0% | 17 34,0% | 13 26,0% | 7 14,0% | 50 100,0% |
| nepracující důchodce | 14 5,1% | 78 28,6% | 107 39,2% | 32 11,7% | 42 15,4% | 273 100,0% |
| nezaměstnaný | 6 13,0% | 11 23,9% | 10 21,7% | 6 13,0% | 13 28,3% | 46 100,0% |
| žena v domácnosti/na mateřské dovolené | 0 0,0% | 12 31,6% | 15 39,5% | 7 18,4% | 4 10,5% | 38 100,0% |
| os. samostatně výdělečně činná | 11 11,2% | 23 23,5% | 39 39,8% | 12 12,2% | 13 13,3% | 98 100,0% |
| vedoucí zaměstnanec | 4 3,7% | 29 26,9% | 45 41,7% | 19 17,6% | 11 10,2% | 108 100,0% |
| ostatní zaměstnanec | 5 1,8% | 76 27,5% | 118 42,8% | 42 15,2% | 35 12,7% | 276 100,0% |
| kvalifikovaný dělník | 5 4,4% | 28 24,8% | 47 41,6% | 13 11,5% | 20 17,7% | 113 100,0% |
| ostatní dělník | 4 5,3% | 23 30,7% | 22 29,3% | 8 10,7% | 18 24,0% | 75 100,0% |
| Total | 51 4,7% | 291 27,0% | 420 39,0% | 152 14,1% | 163 15,1% | 1077 100,0% |

